AÑO SEGUNDO — Núm. 568 | PORTE PAGADO | Dirección, Redacción y Administración: AVENIDA DE MAYO 769 | Buenos Aires, miércoles 12 de septiembre de 1917

Todas las cartas destinadas a la Redacción deben ser dirigidas al Director.

Como el diario no puede responsabilizarse por los manuscritos que se le envíen, ruega a los autores guarden copia de ellos.

Dirección Telegráfica: EPOCA, Buenos Aires

Teléfonos: Unión Telefónica 5194-95-96-97 98, 3685, 6586, 7126. Cooperativa Telefónica 3927-3928.

La Epoca

PRECIOS DE SUBSCRIPCION

CAPITAL

$ m/n. $ m/n. $ m/n. $ m/n.
Un mes 2. Tres meses 6. Seis meses 12. Un año 24.

PROVINCIAS

$ m/n. $ m/n. $ m/n. $ m/n.
1 mes 2.50 3 meses 7.50 6 meses 15 1 año 28.

EXTERIOR

$ oro $ oro $ oro $ oro
1 mes 2.50 3 meses 7.50 6 meses 15 1 año 28.

Número del día, 0.08. — Número atrasado (dentro de los 30 días), 0.20. — De fechas anteriores, 0.50.

LA EPOCA se envía directamente por correo a toda persona que lo pida, acompañando el importe correspondiente. Los pedidos de subscripciones para el interior de la República se atenderán por cualquier número de días a razón de 0.08 el ejemplar.

VEASE EN LA PAGINA FINAL LA INFORMACION DE ULTIMA HORA

12 DE SEPTIEMBRE DE 1917

"La Nación" defiende al régimen

Hace mucho tiempo que la sinceridad de "La Nación" puede equipararse a la del señor conde Luxburg. Lejana está la época en que ese diario podía considerarse la más alta tribuna editorial de la república. Si alguna vez fué cátedra de altura periodística y de corrección política, eso pertenece al pretérito pluscuamperfecto. Actualmente, el gran diario, desorientado y perplejo, obedece a la inspiración de intereses y mezquinas pasiones. Es poco probable que estas cosas se hayan dicho en igual tono y con semejante claridad, a "La Nación". Por eso mismo, nos complace hablarle en un lenguaje que le resultará insólito. Pero es que "La Nación" ha puesto su antiguo prestigio y la innegable influencia adquirida sobre la opinión pública al servicio de apasionamientos subalternos bien servidos por una ética tan elástica como acomodaticia. Acomodaticia a fuer de elástica.

En el pasado, jactábase "La Nación" de ser un poderoso auxiliar del gobierno, y hasta hubo, según parece, presidente argentino que le reconociera tan extraordinaria condición. Pero esas cosas han sido y no existen razones para creer que vuelvan. Era "La Nación" consejero oficioso de gobiernos creados artificiosamente dentro de una organización democrática, tan imperfecta como atrasada. Diario de clase, "La Nación" debía ser un colaborador de los gobiernos de clase.

Decíamos, pues, que "La Nación" navegó en conserva con los gobiernos del pasado. Ejercía sus funciones de consejero con notable asiduidad. A veces, era una suave oposición. Algo semejante a esos ardides que la coquetería experta suele poner en práctica cuando quiere hacer más deseable sus encantos. Y después de todo, esos arrumacos de "tandem" terminaban, naturalmente, [illegible] cosas.

Afortunadamente, los dueños políticos del pueblo cambiaron profundamente la estructura cívica del país. De aquella ficción democrática del pasado se pasó insensiblemente a una democracia verdadera. Los poderes públicos de arraigo popular, encontraron superfluo y oneroso el apoyo subsidiario de los grandes órganos de publicidad. "La Nación" perdió naturalmente su antigua categoría de mentor y con ella todas las ventajas anexas a tan envidiable condición.

Y el gran diario no ha tenido la suficiente filosofía para aceptar en paz las mutaciones de la voluble fortuna. Como esos amantes pertinaces que no conocen el sentido exacto de las calabazas, ronda constantemente los lugares frecuentados por el bien perdido. Y aun acentúa esa naturaleza de amador desfavorecido, en la gama cambiante de sus protestas, que alterna, como es de práctica, la mal disimulada súplica con la imprecación, el gesto rendido con la crispación del puño. Hoy, como Rolando furioso, "La Nación" hace el Beltenebros en la Peña Pobre.

Ataca al gobierno actual y suspira por los tiempos, no tan malos después de todo, del pasado. Desembozándose un tanto de ese manto de independencia que ha revestido, deja ver sus preferencias. El "vieux regime" le atrae. ¡Y cómo no había de atraerle!, si fué el período de las espigas lozanas, de las vacas lucias, de los alfolíes enchidos y los lagares rebosantes. Bello tiempo de "jadis" en que "La Nación" dictaba una cátedra de moral fácil adecuada a los gustos reinantes. Cuando excusaba con inteligencia los yerros de los gobernantes y explicaba sutilmente sus deslices como imposiciones del medio social y político en que actuaban. Por entonces sostenía esta proposición particularmente simpática a los gobiernos del régimen: "el país no está preparado para ser una democracia de verdad".

Postulado sofístico que ha sido desmentido por los hechos, acusando en el gran diario una desconcertante falta de penetración. ¡Cómo no previó estas cosas "La Nación"!

Y para reparar su imprevisión, sin duda, es que adoptó una línea de conducta que ha pasado gradualmente de una falaz afabilidad hasta las formas menos leales de la oposición. Porque aun cuando el gran diario defiende al régimen, no lo confesará jamás. En eso, su sinceridad puede parangonarse con la del señor conde Luxburg. Por suerte, que nunca falta quien pueda traducir el lenguaje secreto, traduciendo las interlíneas de "La Nación".

No hubo tal cosa

Dice un diario de la mañana, refiriéndose a la presencia del ministro interino de relaciones exteriores ayer en el Senado, que fué allí abordado por uno de los miembros de esa cámara que se proponía formular una interpelación para saber cómo pensaba el gobierno resolver la cuestión internacional pendiente y que en vista de la terminante declaración del doctor Pueyrredón de que la actitud del gobierno sería en este caso todo lo enérgica que las circunstancias lo exigen, ese senador desistió de su propósito.

No hay tal cosa.

Tampoco es exacto que el mismo doctor Pueyrredón haya asegurado que el incidente quedaría resuelto en el día de hoy, porque nada podía adelantar acerca de ello en esos momentos, desde que la solución de que informamos en otro lugar fué resuelto recién anoche a las 10.

El Senado conspira...

El debate de ayer en la alta cámara sobre el proyecto de ley referente a la importación de hilo sisal y adquisición de arpillera y bolsas, ha puesto de manifiesto un hecho deplorable: el senado de la nación conspira...

Mas no se crea que conspira contra el gobierno, pues para esto le faltan audacia y el apoyo de la opinión. Esos buenos políticos de tierra adentro, que han conseguido sus bancas mediante trabajos realizados con tenacidad de roedores, carecen de arraigo en la opinión pública y aman demasiado la vida tranquila garantizada por nueve años de "dolce far niente". El peligro no les atrae.

Lo que se ha revelado ayer es algo peor. El senado nacional conspira contra los intereses del país. El poder ejecutivo, al presentar el proyecto aludido, perseguía el propósito de defender la producción amenazada por la codicia de los especuladores. Con este fin había incluído un artículo, el 4.o, solicitando facultades para la expropiación de 130 millones de bolsas y hasta 300.000 fardos de arpillera, cuando el precio de esos productos alcanzara injustificables proporciones.

El senado, con objetos nada loables, después de demoras que ahora se explican, ha rechazado precisamente ese artículo, dejando así amplia libertad a la especulación. Con la resolución de la cámara alta, el poder ejecutivo queda con las manos atadas en este asunto y no podrá defender los intereses de los productores, que son, hasta cierto punto, los del país, contra las maniobras poco escrupulosas de los que rinden culto al clásico becerro. El proyecto, tal como ha sido aprobado, no tendrá eficacia alguna.

La suspicacia del senado, resumida en la trivial teoría del senador García, de que "el gobierno haría un uso político de esa facultad, obligando a los agricultores a pedir esas bolsas de rodillas", es el fruto de la propia experiencia de los miembros del alto cuerpo que no quieren convencerse de que los tiempos han cambiado, de que, no siendo ya personas gratas para nuestro gobierno, debe salir del país en el menor plazo posible.

Es verdaderamente deplorable que la obcecada noción que el gobierno alemán parece tener de la electricidad de la moral internacional, le lleve a perseverar en este género de política, hecha de intrigas malévolas, de insidias, hipocresías y embrollos vergonzantes, en los que parece cifrar toda la noción de la capacidad propia y de sus representantes ante los países amigos, a quienes al mismo tiempo protesta satisfacer y guardar las más altas consideraciones.

El conde Luxburg, [illegible] y tortuoso, viene a ser la encarnación de ese sistema; y en el presente caso se destaca con el más lamentable colorido ante la expectación de todos los pueblos, haciendo un juego mendaz ante nuestro gobierno, y cooperando — con mala inteligencia de su rol y su misión — no a allanar las conciliaciones entre nuestro derecho y los desagravios de su gobierno al nuestro: sino, al contrario, engañando a éste, emponzoñando el ánimo de aquél, aconsejando felonías a sus superiores y pronunciando una frase de sombrías resonancias, que se hará histórica, como símbolo concreto de la índole teutona: "hundir sin dejar huellas"...!

Nuestro gobierno, con el más esclarecido acierto, ha considerado en primer término la magnitud de la culpabilidad inmediata de este representante extranjero y como primera medida en la serie de sanciones que se dispone a hacer efectivas, adopta la determinación a que ya nos hemos referido.

Si de las investigaciones — que prosiguen — resultaran responsabilidades efectivas, demostradas, contra algún otro funcionario diplomático, el gobierno argentino procederá a su tiempo y en consecuencia, con la misma altiva energía.

De todos modos, conviene que nuestro pueblo se percate de que estamos al principio de una serie de medidas, que pueden llevar a resultados de la mayor trascendencia.

Y, por lo mismo, es la oportunidad de instarle a que continúe manteniendo calma, y reprimiendo las exaltaciones de su justísima indignación, inspirándose en la serenidad con que el gobierno procede, a fin de que en ningún momento, ni en forma alguna se menoscabe la respetabilidad propia del país.

Puede estar segura la nación argentina de que sus mandatarios velan en éste, como en todos casos, por la incolumidad del honor y el mantenimiento de los respetos de la nación.

He aquí el texto de la nota que se ha pasado al ministro del imperio alemán:

Buenos Aires, septiembre 12 de 1917. — Señor Ministro: Habiendo V. E. dejado de ser persona grata al Gobierno Argentino, éste ha resuelto entregarle sus pasaportes, que le remito con la presente, de orden del Excmo. Señor Presidente de la Nación. El Señor Introductor de Embajadores tiene instrucciones para facilitar a V. E. su salida inmediata del territorio de la República. Dios guarde a V. E. — Firmado: H. Pueyrredón. — A S. E. el Señor Conde Karl von Luxburg, Enviado Extraordinario y Ministro Plenipotenciario del Imperio Alemán.

Por cuanto parte de la República Argentina S. E. el Señor Conde Karl von Luxburg, Enviado Extraordinario y Ministro Plenipotenciario del Imperio Alemán, se recomienda a las autoridades nacionales del tránsito hasta la frontera, le presten los auxilios que necesitare o requiriese para salir del país.—Dado en Buenos Aires a los doce días del mes de Setiembre de 1917.—Ministerio de Relaciones Exteriores y Cultos.—Válido hasta la frontera.—Fdo: H. Pueyrredón.

Entrega de los pasaportes—

A las 9 de la mañana se trasladó a la legación de Alemania el introductor de embajadores para entregar la nota y el pasaporte al conde de Luxburg. Como el secretario de la legación, conde Donhoff manifestara que el ministro alemán se hallaba en Córdoba, de donde llegaría hoy, el representante de la cancillería argentina le entregó los expresados documentos, dando con esto por terminada su misión.

El conde Luxburg—

El representante germánico, que desde la hora más arriba indicado ha dejado de serlo para el gobierno argentino, deberá abandonar el país dentro del término de 48 horas establecido en las leyes que rigen las relaciones diplomáticas.

El señor Luxburg, según se nos ha informado en la cancillería, llegará a esta capital a las 8 a. m., de Capilla del Monte (Sierras de Córdoba), donde se encontraba actualmente.

De acuerdo, pues, con lo resuelto por nuestro gobierno, el señor Luxburg abandonará definitivamente el territorio argentino, pasado mañana a las 9 a. m., para lo cual la cancillería le facilitará los medios necesarios hasta llegar al punto de la frontera que el ex ministro elija.

Según tenemos entendido, el aludido diplomático se dirigirá a Chile, por el tren internacional.

Pedido de explicaciones a Alemania—

El gobierno argentino ha dirigido al gobierno alemán, por intermedio de su ministro en Berlín, pidiéndole amplias explicaciones respecto a la actitud de su representante en esta capital.

Caso que estas explicaciones no sean del todo satisfactorias, el gobierno argentino retiraría inmediatamente a nuestro representante en aquel imperio.

La fuerza del sino

Cada hombre lleva su destino colgado al cuello, dice la sabiduría árabe en "Las mil y una noches". Evidentemente, el señor conde Luxburg constituye una prueba fehaciente de que a veces la filosofía árabe contiene la verdad. Veámoslo.

El representante germánico vivía en Buenos Aires como la joven paraguaya en el dulce Lambaré: feliz en su cabaña. O en su palacio, si se quiere. Nada hacía presentir al señor conde Luxburg la proximidad de una catástrofe. Bueno que, según se dice, el diplomático germánico no pasa por ser un hombre demasiado sagaz. De todos modos, ni un obscuro presentimiento inquietaba el espíritu del señor conde Luxburg. Nada le hacía presentir esa sorda elaboración de su mala suerte. Vivía y sonreía feliz y galantemente, como cumple a un diplomático. De vez en cuando, ponía en sus conversaciones ese grano de aticismo que caracteriza la elegante maledicencia de las gentes espirituales.

Pero he aquí que de súbito el señor conde Luxburg se ausenta. ¿A dónde habrá partido? ¿En qué compañía? Los arcanos diplomáticos son tan impenetrables como las valijas del señor ministro de Suecia; tan indescifrables como la clave secreta del señor conde Luxburg.

Hasta que al fin reaparece el eclipsado diplomático. El señor conde Luxburg estaba en Capilla. La frase y la información pertenecen al doctor Pueyrredón, que se tomó con ella una fina y justificada revancha. En Capilla estaba el señor Luxburg. Pudo ir a cualquier otro paraje, trasladarse a otro punto geográfico. Pero no: fué a Capilla. Decididamente, cada hombre lleva su destino colgado al cuello. Este episodio, como cierto drama, podía tener un título: "La fuerza del sino".

Homenaje al embajador Saguier

Iniciativa del círculo de los Estudiantes

El directorio del Círculo de los Estudiantes, acordó en su última asamblea realizar una gran velada de homenaje al doctor Fernando Saguier, embajador argentino en la transmisión del mando en Bolivia, para exteriorizar el agrado con esa prestigiosa institución cultural cuyas vinculaciones de solidaridad con los centros similares de las tres Américas y Antillas es notorio, ha seguido las getiones por él efectuadas durante su permanencia en La Paz, Lima y Santiago de Chile.

Este homenaje, al cual las autoridades superiores del Círculo han resuelto darle un vasto significado, será extensivo al personal de la misión presidida por el distinguido legislador y especialmente al coronel Carlos J. Martínez, jefe del regimiento de Granaderos a caballo que ocupa desde el año pasado un puesto de honor en el consejo honorario del Círculo de los Estudiantes.

Se cuenta desde ya para la realización del homenaje con el concurso de la señorita Enriqueta Lucero, directora de la Escuela Normal de maestras, "Juan Bautista Alberdi", y de las alumnas de dicho establecimiento educacional.

A fin de designar la comisión "ad hoc" encargada de la organización de la velada en homenaje al doctor Saguier, acto al cual se le dará carácter eminentemente juvenil, los miembros directoreis del Círculo volverán a reunirse mañana a las 5 en su sala de asambleas del Plaza Hotel.

Los socialistas en la Cámara

Nuestros socialistas, cuya incomprensión de la situación del país y cuyo desconocimiento de los principios sustentados por los partidos de su misma denominación en otras partes. Se puso en evidencia con la cuestión del Banco de la República, dan en la cámara un espectáculo por día.

Parece que no están contentos con habernos revelado las deficiencias apuntadas y quieren que conozcamos otras. En efecto, ayer un diputado del grupo presentó una minuta pidiendo que el ministro de relaciones exteriores explicara la actitud del ejecutivo en presencia del torpe proceder del ministro alemán entre nosotros.

Es evidente que los socialistas no se dan cuenta de cuál es su verdadera misión en la cámara. Sólo así se explica que deseen llevar asunto tan delicado al seno de la representación nacional, para ser debatido con todo el calor que el ambiente permite, precisamente en el momento mismo en que el ejecutivo lo estudiaba y lo resuelve en la forma más decorosa para la nación.

El discurso del Dr. Oyhanarte

Publicamos, en la sección correspondiente del diario, el discurso pronunciado ayer, en la cámara del diputados, por el diputado Horacio Oyhanarte, al tratarse, en aquel recinto, sobre los asuntos internacionales de actualidad.

Como todos los discursos del distinguido diputado, el que pronunció ayer refleja la valentía y precisión en el concepto y galanura en la forma, condiciones que lo hacen digno de particular mención.

Las policías mendocinas

Un caso insólito

El intendente municipal de Rivadavia — provincia de Mendoza — ha enviado al ministro del interior el siguiente telegrama, participando una extraña actitud de la policía de aquella localidad.

Rivadavia, septiembre 12 — Llevo a conocimiento de V. E. que esta municipalidad, de acuerdo con lo dispuesto en su ordenanza de "Impuestos y patentes", con fecha de ayer ordenó por medio de sus empleados, la revisación de los vehículos para que los que se encon[illegible] de la misma.

Al pretender detener una carretela que carecía de la patente correspondiente, la policía local, en una forma grosera y ofensiva para las autoridades municipales, procedió a la detención de los empleados encargados de cumplir esta misión, los que continúan detenidos e incomunicados.

Esta intendencia se ve en la necesidad de renunciar a seguir administrando los intereses comunales en virtud de que la policía en vez de prestar su cooperación, obstaculiza por todos los medios la marcha administrativa municipal. Pido garantías al señor ministro para poder seguir administrando los intereses comunales, por ser inútil solicitarlo de las autoridades provinciales.

Consignaciones municipales

Local para la instalación del depósito

Con motivo de gestiones hechas por la municipalidad ante el gobierno nacional para que se le devolviese el local que actualmente ocupa una sección del ministerio de agricultura, en las calles Lima y Constitución, la intendencia recibió promesas de dicho ministerio de entregarle, en cambio del local mencionado, otro que a juicio de aquélla reuna las condiciones apropiadas para depósito de sustancias alimenticias que se reciben en consignación para las ventas en las ferias francas.

La intendencia, en vista de ello, se dirigió al ministerio del interior, haciendo saber que no tiene inconveniente en aceptar el temperamento que se le ha propuesto, siempre que se le asigne a la mayor brevedad el local que se le cederá, en lugar del reclamado, en virtud de la urgencia que el fomento de la producción hortícola requiere.

Nuevo ministro de Bolivia

Nombramiento del Dr. Plácido Sánchez

Pertenece el nuevo plenipotenciario de Bolivia ante el gobierno argentino al grupo de hombres selectos de su país, que en la política y en la administración pública han sabido destacar su figura con sólidos y prestigiosos perfiles.

Fuera el doctor Plácido Sánchez, desde su juventud, una personalidad conspicua que descollara por el vigor de su inteligencia y sus grandes aspiraciones patrióticas. Y de ahí que su nombre adquiriese un alto valor representativo, que, con el rodar de los años, se ha vinculado a valiosas iniciativas de alto beneficio para la hermana república.

Por varias veces ministro de estado, el doctor Sánchez ha realizado en dichos cargos una eficiente gestión que le llevó a ser una de los políticos que se enunciaron con más sólidos relieves para la presidencia de la república. Mas tuvo un gesto que, honrándole sobremanera, hizo que se prescindiese de su personalidad en la elección de las personas que deberían integrar la candidatura para la administración boliviana.

Leal y grande amigo de nuestro país, el nuevo representante de Bolivia sabrá seguramente conquistarse un puesto especial dentro de la diplomacia extranjera en la Argentina. Y por eso y por sus evidentes merecimientos su designación, demostrativa, por cierto, de los sentimientos amistosos de la república hermana hacia nuestra nación, su designación es para nosotros en extremo grata y aplaudible.

EL GRAN ESCANDALO DIPLOMATICO

El gobierno argentino comprueba la culpabilidad del conde Luxburg

SE LE ENTREGAN LOS PASAPORTES

Intimación para que abandone inmediatamente el territorio

CONTINUACION DE LAS INVESTIGACIONES OFICIALES

Posibilidad de graves medidas ulteriores

TEXTO DEL DOCUMENTO PASADO AL CONDE LUXBURG

Noticias del extranjero

Dominando la magnitud del grave asunto surgido en el orden de las relaciones internacionales de la república, en momentos tan delicados como los que actualmente pasa la situación recíproca de neutrales y beligerantes, el gobierno argentino ha mantenido su conducta en un plano superior al del ambiente de resentimientos en que nuestro pueblo debate la magnitud del escándalo, creado por la incircunspecta conducta del representante diplomático de un país que se arroga el título de amigo.

No se ha apartado nuestro gobierno de la línea que se trazó desde los primeros indicios del conflicto con el gobierno alemán, y, como en los varios casos ya pronunciados y solucionados, honrosamente para el país, ha antepuesto a cualquier resolución la investigación detenida, comprobada, indubitable de la realidad del caso en todos sus pormenores.

Hoy ha llegado por fin el instante decisivo. El gobierno argentino se encuentra en posesión de todos los datos relacionados con este enojoso "affaire". El proceso de las investigaciones ha concluído. De todas ellas resulta la ratificación de la culpabilidad del ministro del imperio alemán ante nuestro gobierno. Los despachos de nuestro embajador en Wáshington así lo corroboran. No queda margen a atenuación ninguna para la incorrecta y deslealísima intriga del conde Luxburg.

Y, en consecuencia, en resguardo del decoro nacional y para vindicación de la responsabilidad del gobierno, éste ha tomado inmediatamente de obtenida la plena comprobación de los pormenores de caso, la medida definitiva, terminante rigurosa, que [illegible]

El ex ministro alemán en la Argentina, conde de Luxburg

Público estacionado frente a nuestro diario momentos después de conocerse la noticia

Conferencia Naón-Lansing—

A última hora se nos comunicó de Washington que el embajador argentino, doctor Naón, y el ministro sueco en esa conferenciaron separadamente con el Sr. Lansing.

El objeto de la conferencia del doctor Naón, era, entre otras cosas, para que el señor Lansing le informara sobre la recepción por el departamento de estado norteamericano, de nuevas pruebas demostrando cómo Alemania jugaba con el gobierno argentino antes y durante las negociaciones cuyo resultado calificaron de victoria diplomática obtenida sobre Alemania los diarios argentinos.

Un agente secreto de los Estados Unidos participó en la entrevista tenida por el doctor Naón y el señor Lansing.

La impresión en el exterior—

En las últimas veinticuatro horas se ha acentuado en todos los países europeos y americanos el sentimiento de reprobación suscitado por el caso a que venimos aludiendo. Se ve ya que el delictuoso error de Alemania, y la hasta ahora sospechosa tolerancia—por no decir connivencia—del gobierno sueco, va a tener una vasta cauda de consecuencias, tanto en la política internacional, cuanto en la interna de algunos países.

Desde luego, por lo que atañe a Suecia y su gobierno, los resultados no se harán aguardar mucho. Puede ya colegirse una crisis del ministerio sueco; un desalojo del partido predominante—que era precisamente el que simpatizaba con Alemania; y hay quien asegura que hasta podría sobrevenir una revolución de carácter antidinástico.

En cuanto al caso concreto de las inteligencias entre Suecia y Alemania, respecto del tránsito de comunicaciones de la segunda por la primera, el ministerio de relaciones exteriores de Suecia ha dado la siguiente explicación de carácter oficial:

"El ministerio sueco de relaciones exteriores no ha recibido información alguna referente a la transmisión de telegramas de que se hace mención en la declaración del gobierno de los Estados Unidos; por lo tanto, no se encuentra actualmente en condiciones de hacer declaraciones promovidas por dicha declaración.

"Sin embargo, es exacto que poco después de que estallara la guerra, el ministro sueco de relaciones exteriores manifestó la opinión de que debía transmitir telegramas alemanes referentes a la situación de los civiles en Kiau-Chiau. Esa declaración tuvo efecto en ambos grupos beligerantes, sin que se produjera cuestión alguna, habiendo tomado Suecia la representación de los intereses de varias potencias.

"Respecto al ministro de los Estados Unidos en Estocolmo, en ciertos casos, ocurridos en este año, pidió y obtuvo permiso para transmitir cartas y telegramas a y de Turquía, en la época en que Turquía no se encontraba aún en estado de guerra con los Estados Unidos, y antes de que Suecia tomara a su cargo los intereses norteamericanos.

"En el verano de 1915, el gobierno británico manifestó el deseo de que cesara la transmisión de telegramas de Alemania a los Estados Unidos; aunque esa petición no fué hecha de manera formal, nosotros no accedimos a ella. El ministerio sueco fué de opinión que ello no podía entrabar la continuada transmisión de telegramas a otros países neutrales, entre ellos la República Argentina, y de ahí que Suecia continuó siendo intermediario de las comunicaciones entre Alemania y ese país.

"El telegrama mencionado en la declaración norteamericana está escrito en clave. Si su contenido es el que se informa, punto que el gobierno sueco confirmará mediante una acción que se iniciará para pedir explicaciones a Alemania, si se encuentra que ha ocurrido algún abuso, Suecia, sin tener en cuenta ninguna explicación, tomará medidas para impedir la repetición del abuso.

"Ni el gobierno norteamericano, ni ningún otro, ha manifestado todavía el deseo de que cese la transmisión de telegramas de Alemania a la Argentina; todo el asunto lo ha conocido el ministerio por las informaciones de la prensa sueca y habría accedido a los deseos de las partes interesadas, si hubieran sido manifestados oficial o semioficialmente."

Además, el ministro sueco de relaciones exteriores indicó a los representantes de la prensa que el señor Lowen, ministro de Suecia en esta capital ignoraba por completo el contenido de los despachos del Conde Luxburg; y que, por lo mismo, carece de culpabilidad en el asunto.

Es ésta la única nota oficial extranjera que se ha producido en este desgraciado incidente desde las revelaciones del secretario de estado de los Estados Unidos.

La opinión pública en Suecia—

Es evidente la irritación que en los núcleos democráticos y socialistas de Suecia ha causado la revelación de la obsecuencia del ministro de relaciones exteriores de ese país, señor Lindman, a los sistemas de la cancillería de Berlín.

El secretario de la legación sueca en Wáshington, señor Bildr, declaró que su padre, jefe de la misma, desconocía la materia del caso Luxburg; pero que estaba seguro de la indignación que él ha producido en su país. Negó la germanofilia de su país, salvo las clases aristócratas y militares, a las que habría de añadirse las de los altos industriales, que estiman infrangibles las vinculaciones mercantiles con el imperio.

Deplorando el hecho en sí, el señor Bidr añadió: "Todos están de acuerdo en que cualquier violación de la neutralidad que pudiera cometerse, sería abominable. En tal caso, todo el pueblo se levantaría contra los responsables.

"En cuanto a la hipótesis de que los funcionarios suecos en Buenos [illegible] estos conocían como conocían Lowen, que es un hombre de gran rectitud, y que es imposible que supiese lo que sucedía. Debe haberse abusado de él, aprovechando su delicado estado de salud, que hacía insegura su vigilancia a este respecto".

Branting, el leader socialista sueco — y a quien se designa como probable jefe de la futura evolución ministerial en su país,—ha dicho lo siguiente:

"El ministerio de relaciones exteriores de Suecia ha sido empleado de una manera que no admite en absoluto ninguna excusa. Se ha hecho que actúe como remitente de telegramas del gobierno alemán, sin tener ningún contralor sobre la naturaleza del contenido de esos despachos.

"'Nuestro ministerio de relaciones exteriores continuó este tráfico, a pesar de la advertencia que le hizo la Gran Bretaña en 1915 sobre no ser deseable su intervención en esta forma.

"El gobierno sueco convino desde luego en la transmisión de esos telegramas, confiando en que Alemania no haría mal uso a este privilegio. Tal confianza no hace, sin embargo, menos grave la responsabilidad del gobierno ante el pueblo.

"El mantenimiento de este tráfico de despachos prueba lo fundado de las quejas que formularon los socialistas, reclamando una política exterior imparcial.

"Lo que ha sucedido hace muy difícil la posición de Suecia. Creo que será imposible convencer a América de que Suecia ha obrado en todo esto solamente como una especie de buzón de Alemania".

El departamento de Estado de Wáshington se ha ratificado en la denuncia y en los pormenores de ella.

La prensa alemana—

La prensa alemana cohonesta la conducta de Luxburg, aseverando que ha cumplido "su deber de diplomático".

"No debemos olvidar—dice a ese respecto,—que Alemania está aislada y que tiene que valerse de rutas

LA GUERRA MUNDIAL

SITUACION MILITAR

ACOMETIDA FRANCESA EN VAUXAILLON. — SIGNIFICADO DEL AVANCE BRITANICO EN VILLERET. — LA OBSTINADA RESISTENCIA AUSTRIACA DELANTE DE TARNOVO. — MALAS CONDICIONES DE LA OFENSIVA DE MACKENSEN EN RUMANIA. — LAS NUEVAS ACTIVIDADES RUSAS Y ALIADAS EN LOS CARPATOS Y EN MACEDONIA. — TOMA DE PREMESTI A LOS BULGAROS.

Continúan las victorias parciales de los aliados en toda la línea del frente occidental; el Vauxaillon, que en meses pasados fué centro de estupendas acometidas de los alemanes, empeñados en quebrar por ese punto la línea francesa, para luego flanquear sus dos ramales, embistiendo simultáneamente hacia el norte para desalojar a una del bosque de Saint Gobain, y a la otra del Chemin des Dames y de la meseta de Craonne: es ahora teatro de ventajosas acometidas francesas, que, si bien por ahora tienen carácter local, en caso de llevarse más a fondo y con tendencia más definidamente estratégica, pondrían en serio peligro el ángulo de la línea alemana al sudoeste de Laon.

Menos importancia estratégica tienen los éxitos británicos registrados en la última jornada; pues la toma de trincheras de Villeret es sólo una maniobra de martilleo, sin más trascendencia que la de concurrir a demostrar la creciente eficiencia de las fuerzas aliadas, por oposición al decrecimiento de capacidad defensiva de las teutonas.

Indudablemente, la simultaneidad de los buenos éxitos ingleses en el punto mencionado y en las cercanías de Hargicourt, demuestran que el comando británico se preocupa de mejorar el trazo de la línea en torno de Saint Quentin, acercándose paulatinamente a Le Catelet sobre el camino de la mencionada plaza a Cambrai; con lo que se cortaría una importante vía de comunicación entre dos puntos principales de la línea alemana, favoreciendo el plan aliado de progreso sobre ambas plazas, cuya toma — especialmente la de Cambrai — sería muy poco menos que decisiva para la caída de Douai en manos de los franco-ingleses.

Donde la batalla no tiene receso es en el frente austro-italiano, a pesar de que las condiciones meteorológicas parecen dejar algo que desear. Los austriacos se obstinan en retener dentro de su línea de posiciones los importantes montes San Gabriele y San Daniele, demostrándose así el valor de ambos puntos estratégicamente considerados. Es indudable que su mantenimiento cuesta un enorme desgaste al ejército austro-húngaro, ya excesivamente castigado por el tesón y la bizarría de la ofensiva cadorniana. Mas, parece que Hoetzendorf no repara en sacrificios, y acumula regimientos y cañones, sacados sin escrúpulos de las posiciones de Levante, donde cada día se engaña más la alianza imperial respecto de la verdad de las condiciones de resistencia de los ruso-rumanos.

No se marca progreso alguno de la ofensiva de Mackensen en Moldavia. Las pérdidas experimentadas en Oc[illegible] Putna, orillas del Seretto y con[illegible] de Focsani, han de haber he[illegible] sensiblemente al presti[illegible] de imprimir más la fecha de su trayectoria, puesto que le clave del éxito para él está en la brevedad de los logros; siendo este, precisamente, el primer elemento de victoria que le falta. La campaña de Rumania no tenía razón de ser para los imperiales sino como recurso de invernada. Era una campaña de verano; y la excesiva confianza en los propios medios, así como el craso error acerca de los del adversario, hicieron que el comando teutón postergara la fecha de la iniciación de la empresa, convirtiéndola en una campaña de otoño, que, por las trazas, va perdiendo su finalidad para transformarse en una brega cruentísima por el sostenimiento de las propias posiciones.

En cuanto a la campaña de Livonia, tenemos la satisfacción de seguir encontrando en los hechos la corroboración de nuestras previsiones. Hoy se dice ya enfáticamente que el ejército de Leopoldo de Baviera no está capacitado para recoger los frutos de la ventaja que le procuró la deslealtad de una división rusa desmoralizada. El nerviosismo de las poblaciones civiles que abandonan Petrograd, considerándose inseguras en ese distrito, es explicable; pero también es prematura. Los alemanes tienen aún que recorrer quinientos kilómetros, o poco menos, antes de poner pie en la capital rusa. Y todo ese camino ha de ser para ellos una prolongada prueba, un sacrificio sangriento; porque las tropas rusas lo defienden palmo a palmo, hasta el punto de haber logrado paralizar con su caballería los progresos de las avanzadas germanas en el camino hacia Pskov. Aun no llegan a Venden sus exploradores; y van recibiendo batidas de los rusos, y demostrando así su inferioridad intrínseca respecto de los mismos. Cada día tiende a comprobarse más y más que el desastre ruso obedece a causas por entero ajenas a las aptitudes del ejército ruso. Así en el Sur, cerca de la frontera rumana, en los puntos donde con más tenacidad ha golpeado, desde hace mucho tiempo, la masa austro-alemana dirigida por el archiduque José, y apoyada por auxiliares búlgaros y otomanos, las cosas están hoy como antes; es decir, en condiciones tales, que los moscovitas pueden, no sólo paralizar las arremetidas de sus adversarios, sino emprender ofensivas locales y arrebatarle trincheras donde aquellos se consideraban inamovibles.

Es lo que acaba de ocurrir en Kimpolung. Y el hecho se ha repetido en el territorio mismo de Moldavia, y en uno de los sectores donde los alemanes se jactaban, no hace quince días, de haber alcanzado señaladísima victoria. Nos referimos al reciente rechazo de la embestida germana en Slonicus.

Conviene no pasar desapercibida la actitud que están tomando en Macedonia las fuerzas rusas que cooperan [illegible] franco-italianas en [illegible] Premesti, en las proximidades de Rabrovo, puede considerarse como indicio de reanudación de las operaciones aliadas en ese frente.

Frente occidental

Fracaso de ataques alemanes en la zona de Vauxaillón y otros sectores —Duelos de artillería en ambas márgenes del Mosa — Bombardeo de Dunkerque por aviadores germanos — Tropas belgas bombardean una zona de la retaguardia enemiga — Los británicos atacan con éxito posiciones alemanas en la región de Villaret — Toman algunas trincheras — Submarinos alemanes hundidos — La situación en Portugal — La zona pesquera del Cantábrico—Concesiones a España.

PARIS, septiembre 12. — El ministerio de la guerra dió a la publicidad el siguiente comunicado oficial:

Fracasaron varios golpes de sorpresa del enemigo al norte de Jouy y al nordeste de Courcy.

Realizamos varias incursiones en la zona al sudeste de Vauxaillon y al norte del Casque, y en la Champaña, destruyendo los abrigos enemigos y tomando algunos prisioneros.

Se sostuvo un duelo intermitente de artillería en ambas orillas del Mosa.

En el resto del frente, la noche pasó en calma.

Aeródromos alemanes bombardearon la noche última la región de Dunkerque. Varias bombas cayeron cayeron en un hospital, hiriendo a unas quince mujeres.

En el sector de Bélgica, en la meseta de las Casemates y en ambas orillas del Mosa, el cañoneo ha sido grande.

Ayer nuestros pilotos dieron muerte a tres aviadores alemanes.

Nuestros cañones especiales contra la aviación destruyeron una cuarta máquina.

EL HAVRE, septiembre 12. — El gobierno belga publica el parte siguiente, sobre la campaña de sus tropas:

Como represalia por el bombardeo de nuestra zona de retaguardia, en las últimas 24 horas hemos disparado un número de bombas contra los acantonamientos, depósitos y estaciones del enemigo. También hemos bombardeado varias baterías enemigas.

Una de nuestras patrullas ha dispersado otra patrulla adversaria.

En los pasados dos días, nuestros aviadores han realizado 75 vuelos. Esta mañana fué derribada en nuestras líneas una máquina alemana y otra cayó en las líneas enemigas en dirección a Schoorbankh.

LONDRES, septiembre 12. — El estado mayor británico transmite el siguiente comunicado, que publica el ministerio de la guerra:

Se trabó un combate naval al S.E. de Hargicourt, en las cercanías de Villaret, en el que tomamos algunos prisioneros.

La artillería hostil estuvo activa al este de Iprés.

Las operaciones aéreas fueron restringidas durante los últimos días a causa del mal tiempo. Sin embargo, un avión enemigo fué derribado y otro obligado a descender.

Nuestros aeroplanos arrojaron bombas en el aeródromo de Houttave, regresando indemnes.

Durante el combate local en las cercanías de Villaret, las tropas de Northumberland ensancharon nuestras ganancias hacia el sur, tomando 400 yardas más de trincheras alemanas. Hicimos varios prisioneros y nuestras bajas fueron pocas.

Ayer por la mañana rechazamos un ataque del enemigo en formación cerrada contra nuestras nuevas posiciones. Más tarde rechazamos dos ataques con bombas contra nuestro flanco derecho. Hemos consolidado las trincheras tomadas.

En ambas orillas del Mosa, la artillería estuvo en actividad.

La artillería alemana se mostró sobre todo activa al sudeste de Iprés y en el sector de Nieuport.

Ayer, nuestros aeroplanos arrojaron bombas en dos aeródromos enemigos cerca de Cambray y en el resto de los alojamientos alemanes de las cercanías de Douai.

Anoche bombardeamos un aeródromo y los focos luminosos de los alemanes cerca de Courtrai.

Derribamos ayer tres aeroplanos alemanes y obligamos a aterrizar a siete, privados de dirección. Un piloto nuestro derribó dos de estas máquinas e hizo aterrizar a otra. Luego, descendiendo hasta una distancia de 50 pies del suelo, incendió la máquina que obligó a aterrizar, y una vez hecho esto, se dirigió a nuestras líneas, volando siempre a una altura de 50 pies, por más que le atacaban tres máquinas alemanas. Han desaparecido tres aeroplanos nuestros.

NUEVA YORK, septiembre 12.— El estado mayor alemán publicó el siguiente comunicado, que transmiten de Berlín:

En Flandes, el combate de la artillería aumentó, adquiriendo de vez en cuando gran intensidad en la saliente de la costa de Iprés.

Al sudeste de Langemark y al N. de Frezenberg, rechazamos algunos avances de las tropas británicas.

Al N.O. de Saint Quentin, cerca de Villaret, se trabó un nuevo combate esta mañana temprano, que terminó en nuestro favor.

En el frente de los ejércitos del kronprinz, al N.O. de Reims y en varios sectores de la Champaña, avanzaron destacamentos franceses de reconocimiento, precediéndoles en la mayor parte de los casos un violento fuego de artillería. Estas operaciones del enemigo se frustraron.

Ayer por la mañana, en la margen oriental del Mosa, atacaron poderosas fuerzas francesas desde el bosque de Fosses y el bosque de Chaume, al S. del bosque de Wavrille. Las fuerzas enemigas que penetraron en la zona de combate, fueron rechazadas por un contraataque de nuestras tropas. En el resto del frente, las olas de asalto francesas quedaron quebrantadas, sufriendo graves pérdidas bajo nuestro fuego defensivo.

En el curso del día, el enemigo repitió con frecuencia sus tentativas de ataque, las que fracasaron siempre Durante la persecución, nosotros hemos avanzado en algunos puntos.

No se han recibido informaciones sobre operaciones de importancia en el frente del oeste.

NUEVA YORK, septiembre 12.— El departamento de marina recibió un informe de París, anunciando que el capitán del vapor "Westwego" dió cuenta el 8 del corriente de que el día 5, durante un crucero que realizaba con otros navíos, fué atacado el convoy por seis submarinos, a lo largo de las costas de Francia.

Los buques contestaron al ataque, hundiéndose dos de ellos durante el combate.

Según el citado capitán, es probable que los seis submarinos hayan sido hundidos.

MADRID, septiembre 12. — Nuevas noticias llegadas de Portugal informan que la situación del gobierno es delicadísima y que su caída es inminente.

Se anuncia que formará el nuevo gobierno el ilustre poeta Guerra Junqueiro, siendo ésta la única solución de la huelga.

Los temores de un paro general muy próximo son cada vez mayores.

Por la noche, en Lisboa, continúan estallando bombas de dinamita.

Se habla de muchas víctimas.

El gobierno ha tomado medidas muy enérgicas para reprimir los desórdenes y ha reconcentrado en Lisboa numerosas fuerzas del ejército.

La situación es gravísima y las comunicaciones están completamente interrumpidas, por cuya causa el comercio sufre enormes perjuicios.

Se asegura que en Lisboa ocurrieron choques entre el pueblo y el ejército.

Esta aseveración no ha sido todavía confirmada.

MADRID, septiembre 12. — De Portugal llega una versión anunciando que el político señor Machado dos Santos, que se hallaba preso en Vizeu, ha sido trasladado a Lisboa por temor de que durante el próximo paro general los huelguistas intentasen ponerle en libertad.

El señor Machado dos Santos será sometido muy pronto a un consejo de guerra, acusado de sedición, y se halla, según se asegura, en un cuartel de Lisboa.

MADRID, septiembre 12 — El gobierno ha declarado esta mañana que Alemania acaba de hacer a España una concesión importante.

Para el mejor servicio de España, Alemania ha extendido la zona pesquera libre del cantábrico, en la que podrán pescar con toda libertad los vapores y lanchas españolas, sin temor a sufrir ataques de ninguna especie.

Como única condición, Alemania exige que los vapores pequeños españoles no lleven a bordo aparato de radiotelegrafía.

Frente oriental

Avance ruso en la costa de Riga — Continúa la ofensiva ruso-rumana en la región de Kimpolung — Los rusos obtienen ventajas en el sector de Solka — Violentos combates de artillería en Sereth y Moldavia — Tropas rusas y francesas se apoderan de Grahevica y Premesti. — Reunión de embajadores — Orden de Kerenski sobre los ferrocarriles — Inminente guerra civil en Rusia — La flota del Báltico apoya a Kerenski.

PETROGRADO, septiembre 12 — Dice así el comunicado que publicó el ministro de guerra:

En la costa del golfo de Riga, nuestros destacamentos avanzados se trasladaron a la línea del río Indupeloisa y Rauke, habiendo encontrado muy poca oposición.

En el sector del camino de Pskov y el Duina, hubo varios encuentros entre las fuerzas de los puestos más avanzados, los que terminaron en su mayor parte en nuestro favor.

En el frente rumano, al este de Kimpolung y de Stoutoura, nos apoderamos de unos terrenos altos.

Al noroeste de Slonik, rechazamos una ofensiva que emprendió el enemigo.

En la región de Doubrova, al sudeste de Kovel, cinco aeroplanos nuestros arrojaron bombas en los depósitos y galpones del enemigo.

En la misma región, nuestra aeronave Ilia Mourametz bombardeó los convoyes y las baterías del adversario.

En el frente de Rumania se entablaron cuatro combates aéreos, dando por resultado la caída de cuatro aeroplanos enemigos en sus líneas.

Un aeropano hostil arrojó bombas en Zamiri y Rdzivilolvl.

En el frente del Cáucaso, en la región de Kochabon y Gonon, al este dl Wann, nuestras fuerzas de exploración tuvieron un encuentro con fuertes masas de kurdos, a los que tomaron 587 cabezas de ganado vacuno.

NUEVA YORK, septiembre 11 — De Berlín transmiten el siguiente comunicado, dado a la publicidad por el estado mayor alemán:

Desde el mar hasta el Duina, hubo numerosos choques de las vanguardias, en los que tomamos un número de prisioneros.

Al norte de Husiatyn, sobre el Zbrucz inferior, rechazamos a unas partidas de incursión en la región boscosa.

En el frente de los ejércitos del archiduque José, en el ángulo sudeste de la Bucovina, los rusos iniciaron un ataque cerca de Solka. El enemigo obtuvo algunas ventajas locales.

Entre los valles del Trotus y del Oitoz, el adversario no repitió sus infructuosos ataques.

No hay noticias de que se hayan librado operaciones importantes en el frente oriental.

LONDRES, septiembre 12. — De Jassy transmiten el siguiente comunicado que publicó el domingo el gobierno de [illegible]:

En la Bukovina, especialmente en las regiones de Sereth y la Moldavia la artillería enemiga bombardeó metódicamente las posiciones rusas.

Al sur de Radazi el enemigo ocupó una trinchera, pero por medio de un contraataque lo expulsamos.

En la región de Mundelu la artillería hizo un extenso fuego y hubo encuentros de patrullas. Un ataque efectuado por el enemigo fué rechazado.

En el bosque de Mundelu, después de un fuerte bombardeo atacó el enemigo, llegando hasta nuestros alambres de púa, donde fué rechazado.

PARIS, septiembre 12. — El estado mayor del ejército del Oriente transmite este comunicado:

Al norte del lago Malik, las tropas francesas y las rusas han progresado en las alturas que limitan al Rava y han ocupado a Grabevica y Premesti.

Hemos tomado 15 prisioneros, entre los que están comprendidos cuatro oficiales. Nos apoderamos también de tres cañones, tres ametralladoras y material de ambulancia.

Los aviadores británicos arrojaron bombas con buen resultado en los campamentos enemigos de la región de Rupel.

NUEVA YORK, septiembre 12. — El estado mayor alemán publica el comunicado siguiente que transmiten de Berlín:

Al sudeste del lago de Ochrida, en la región montuosa, los austro-alemanes impidieron ayer un nuevo avance de las tropas francesas.

LONDRES, septiembre 12. — El gobierno publica este comunicado:

No se ha producido ningún cambio desde que se dió el comunicado anterior en el frente de Palestina.

PETROGRADO, septiembre 12. — Todos los embajadores, incluso los representantes de las naciones neutrales, se reunieron ayer tarde para discutir la situación general.

Respecto a lo discutido en ese consejo no se dieron informaciones.

ANTEOJOS y LENTES
GRIENSU
Especialistas en la ejecución de recetas
Grimaldi y Subirana
FLORIDA, 118

Después de esa reunión, los embajadores de la "entente" tuvieron una conferencia por separado.

PETROGRADO, septiembre 12. — "La Gaceta de la Bolsa" dice que el jefe del gabinete, Sr. Kerenski, dio instrucciones a todos los ferrocarriles para que se rehusen a obedecer las órdenes del general Korniloff.

PETROGRADO, septiembre 12. — El general Vasilkovsky, ex-gobernador militar de Petrograd, ha solicitado permiso para salir de Rusia.

El comité de la alianza musulmana envió una delegación a las unidades musulmanas que están con el general Korniloff, pero sus esfuerzos no tuvieron éxito.

La noche del lunes pasó muy tranquila en Petrogrado.

PETROGRADO, septiembre 12. — El general Korniloff ordenó a sus tropas que se apoderaran de los trenes en la estación de Duo y sitien a Petrogrado.

La infantería, que obedece al gobierno, abandonó la capital para oponerse a las fuerzas de Korniloff.

LONDRES, septiembre 12. — Según despachos recibidos de Petrogrado, la flota entera del Báltico, comprendiendo a su estado mayor, se ha puesto de parte del gobierno provisional.

LONDRES, septiembre 12. — Comunican de Copenhague que la prensa de aquella capital anuncia que el diario sueco "Afton Bladet" publica una versión, emanada de personas que, procedentes de Petrogrado, llegaron a Estocolmo, según la cual el expresidente de la Duma, Sr. Bolshiviki, asesinó al primer ministro, señor Kerenski.

Ha sido imposible confirmar esta versión.

Frente austro-italiano

Combates de artillería en todo el frente — Ataque austriaco repelido en el valle de Cenci — En el Osum los italianos se apoderan de una trinchera.

ROMA, septiembre 12. — El ministerio de guerra publicó esta noche el siguiente comunicado:

En todo el frente de batalla prevalecieron las acciones de artillería.

Al oeste de Garda el enemigo, después de una intensa preparación de artillería, atacó a algunos de nuestros puestos avanzados entre el valle de Concei y el lago de Ledro, logrando sentar pie en uno de ellos. Nuestras tropas contraatacaron, obligándoles a retirarse.

En la desembocadura del río Timavo, varios destacamentos de asalto, con el apoyo de olas de infantería que maniobraban contra nuestras posiciones del extremo del ala derecha, fueron detenidos y puestos en fuga, con pesadas pérdidas, debido a la eficacia de nuestro tiro de barrida.

ROMA, septiembre 12. — El ministerio de guerra ha publicado el siguiente comunicado sobre las operaciones en Albania:

Ayer nuestras partidas que apoyaban a las tropas francesas que operan en el valle Devoli, tomaron una trinchera en el Osum medio, al sudeste de Berat, capturando prisioneros.

TOS
El remedio más seguro, eficaz y agradable para curar la TOS, son las
PASTILLAS del Dr ANDREU
Casi siempre desaparece la tos al concluir la primera caja. Pídanse en las boticas.
TOS

SITUACION POLITICA

EL NUEVO MINISTERIO FRANCES — PAINLEVE OBTIENE COMPLETO EXITO EN SUS GESTIONES — ELENCO DEL MINISTERIO — QUIENES SON LOS NUEVOS MIEMBROS DEL CONSEJO — COROLARIOS DE LA CONCENTRACION — INMINENCIA DE LA DICTADURA MILITAR EN RUSIA — EL MOMENTO DE KERENSKY PARECE HABER PASADO — LAS ASPIRACIONES DEL PAIS SE IDENTIFICAN CON KORNILOFF.

Después de muy explicables vacilaciones y hasta de un conato de inhibición, M. Painlevé ha dado cima a su tarea de formar gabinete. Por un momento, inmediatamente después de sus conferencias con los jefes de los grupos parlamentarios, el designado primer ministro se sintió deprimido ante la negatividad de los resultados. El entusiasmo con que aceptó la empresa en el primer instante cedió el campo a una más alarmada conciencia de las dificultades —y, sobre todo, de las magnas responsabilidades—del rol asumido.

No obstante, M. Poincaré, que entre sus altos méritos cuenta el de un golpe seguro de las situaciones y de la posición de los hombres con respecto a las necesidades creadas por las mismas, no hizo alto sobre las salvedades de M. Painlevé, y, desestimando sus alarmas, insistió en mantenerle su confianza, alentándolo para dar término a las gestiones. Los resultados vienen a comprobar la exactitud de las previsiones del presidente Poincaré. A primera hora del día de la fecha, el nuevo gabinete francés estába completo.

He aquí el elenco transmitido por el cable:

Presidente del consejo y ministro de guerra, M. Painlevé.
Justicia, M. Thierry.
Relaciones exteriores, M. Ribot.
Marina, M. Chaumet.
Interior, M. Steeg.
Finanzas, M. Klotz.
Colonias, M. Besnard.
Trabajos y reconstitución nacional, M. Peret.
Instrucción Pública, M. Varenne.
Trabajo, M. Vincent.
Comercio, M. Clementel.
Agricultura, M. Jean Dupuy.
Abastecimientos, M. Loucheur.
Propaganda en el exterior, M. Frank Bouillon.

Ministros sin cartera, M. Bourgeois, Barthou, Renault y Doumer.

A primera vista, se nota que han quedado eliminados dos elementos de gran importancia en el gabinete cesante: Vivnani y Thomas. La exclusión de este último encuentra su explicación en el hecho de que su situación se hizo molesta después de su viaje a Rusia, que influyó bastante en su ánimo para modificar en parte sus puntos de vista, no en cuanto a la necesidad de continuar enérgicamente la guerra, sino respecto de la asequibilidad del socialismo francés a las tentativas pacifistas germanas disfrazadas por la conferencia de Estocolmo. Además, tal vez no se le considera abarcable dentro de las miras de reorganización general de los servicios de la defensa nacional que proyecta el jefe del gobierno. En cuanto a M. Viviani, su actuación en el ministerio ha sido descollante, pues una personalidad de su volumen, un ex presidente de gabinete como él, no hubiera estado por entero en su sitio como subalterno de una figura relativamente improvisada en tan alta función.

Los elementos nuevos en el consejo de ministros francés son: Klotz, Besnard, Peret, Varenne, Vincent, Dupuy, Loucher, Bouillon, y los ministros sin cartera Barthon, Renanet y Doumer.

De estos, Vincent era subsecretario de aviación en el gabinete Ribot, y en la cámara tenía la diputación del norte. Besnard era jefe de una dependencia ministerial. En el mismo caso se encontraba Loucher. Klotz es diputado de mucha figuración, habiendo tomado parte en algunas de las interpelaciones a que hubo de responder el gabinete anterior. Bourgeis y Barthou han sido jefes de gabinete en épocas precedentes.

Es de suponer que, en adelante, gracias a esta combinación concentradora, la senda del gobierno esté más exenta de rozamientos con el congreso, y que, por lo tanto, la marcha de los acontecimientos no será entrabada en discusiones internas, ni en cuanto a medidas civiles, ni en cuanto a la eficacia de las disposiciones militares.

La situacnón ministerial en Italia no se ha aclarado aun. El caso de Orlando permanece aun en suspenso.

El más impresionante de los episodios del momento es el de las alteraciones de la situación interna en Rusia. El pronunciamiento de Korniloff, contemplado a bulto, parece ser justificado, ganar las simpatías del ejército, y hasta nos aventuraríamos a creer que la cooperación moral de los países de la Entente.

Los hombres, como los pueblos, tienen su momento en la vida de las nacionalidades. Llenada su misión, deben ceder el campo a otros hombres, como un día desaparece para dar puesto al que le sucede. Es la ley de la renovación universal; porque el universo es la mayor y más organizada democracia.

Decimos esto en presencia de la evolución que en Rusia se opera, y que, a todas luces dimana de los hechos, y no trata de producirlos.

Kerensky es ya el hombre de ayer. Desempeñó su rol, y lo desempeñó plausiblemente. Ha salvado a Rusia con su energía, con su prestigio, con su talento previsor y su carácter ejecutivo. Marcó el más alto índice del esfuerzo patriótico, cuando ese índice era el límite de prepotencia que el estado enfermizo de Rusia exigía. Hoy ya no basta. Amenaza degenerar.

Rusia necesita hoy un dictador, a condición de que asuma la dictadura un militar. Korniloff no es sino el reflejo de esa necesidad, que el ejército y gran parte de la población sana del país, experimentan intensivamente. Es ese el factor que se pronuncia; y Korniloff, empujado por las circunstancias, obedece su destino. Es inútil hacer profecías. Sucederá lo que pueda suceder. En las presentes circunstancias, el éxito es la medida del hombre, y el hombre es la cifra de la suerte de la nación. Si Korniloff determina la guerra civil y triunfa, ese será el "providencial" de Rusia. Si triunfa Kerensky, habrá demostrado que es la entidad que Rusia ha menester. Pero, se necesita premiosamente que sea alguno.

Desde luego, estimamos que el presidente Kerensky va por mal camino al constituir el directorio anunciado, en que participan él y sus colegas Sovinkoff, Nekrassoff, Kichkin, Tseretelli y Tereschenko. Imbuídos en el credo democrático-socialista, procuran aparejar su acción con idealidades que no son del momento. La concentración de fuerzas que pide el Soviet en resguardo del país, no puede hacerse hoy, eficazmente, en Rusia, sino en torno de un solo hombre, muy enérgico, y cuya [illegible] de poderes, con resabios [illegible] tocráticos, tenga por justificación ovino— ante las escrupulosidades del de[illegible]ación el pre[illegible] la categoría militar del dictado[illegible]

Según las últimas noticias, [illegible] Exposición [illegible]ledine, hetman de los cosacos, y D[illegible]nikín, jefe de las tropas del sur, apoyan a Korniloff. Además, las fuerzas mandadas desde Petrogrado contra él, se han plegado al pronunciamiento en vez de combatirlo.

Alexieff se negó a asumir el comando militar ofrecídole por Kerensky. La flota se plegó a éste.

Según proclama del mismo, han sido arrestados Denikin y Erdeli. Y Vasilkovsky, ex-jefe de la plaza de Petrogrado, pidió permiso para expatriarse. La alianza musulmana está por Korniloff.

De todo ello se deduce que la suerte de Rusia pende en estos momentos—según la frase hecha—de un cabello. Sacudida políticamente, su caso no admite paromedios: o se salva por completo, o perece. Es una triste alternativa; pero es fatal.

En América

El senado norteamericano aprueba los impuestos de guerra. — Material de guerra para Rusia. — Concesión de un empréstito de guerra a Italia. — El ataque al vapor "Westwego".

WASHINGTON, septiembre 12. — El senado aprobó por 69 votos contra 4, el proyecto de impuestos de guerra por valor de 2.406.670.000 dólares.

WASHINGTON, septiembre 12. — Se anunció que en una conferencia celebrada entre el secretario de estado, Mr. Lansing, y los delgados japoneses que se encuentran actualmente en los Estados Unidos, ha quedado resuelto dedicar todos los elementos del sistema económico del Japón a la producción de material de guerra para Rusia.

WASHINGTON, septiembre 12. — El gobierno ha concedido un nuevo empréstito a Italia por valor de dólares 55.000.000.

WASHINGTON, septiembre 12. — El ministro de marina, Mr. Daniels, rectificó la noticia sobre el ataque al vapor "Westwego".

Informa que, efectivamente, ese vapor y varios otros que viajaban con él, fueron atacados por seis submarinos, pero sólo uno de ellos, y no los seis, como se anunció, fué hundido en el combate, durante el cual los submarinos echaron a pique dos buquesé

Mr. Daniels agregó que la falsa noticia fué debida a un error en el telegrama.

ELIXIR BERGER
(SIN AJENJO)

Folletín de LA EPOCA (46)

MAC MARIO

EL HUERFANO DEL REGIMIENTO

XXIV

La confidente

Cuando Silvano escribió por primera vez a Roselina desde la prisión civil de Argel, valiéndose de un trozo de tela en el que trazó algunas líneas y entregó a un compañero de situación que iba a ser puesto en libertad, había esperado vanamente los resultados de la intervención con que contaba.

Cuando tras los acontecimientos que le ocurrieron, cambiando por completo su situación, pensó en aquello, comprendió que a Roselina le sería imposible hacer llegar una carta hasta él.

En realidad, el billete de Silvano no había llegado a su destino.

El detenido a quien le fué confiado, hizo cuanto se le recomendó; pero no pudo obrar inmediatamente y al presentarse en el domicilio de Roselina no la encontró ya en él.

Aquel hombre, que esperaba haber sido puesto en seguida en libertad hubo de sufrir, antes de recobrar ésta, un mes de prisión para purgar una antigua falta que tenía pendiente y a la cual habíase sustraído en otro tiempo, tomando la huída. Aquel fué el motivo de no cumplimentar a tiempo el encargo que se le confió.

Roselina, espantosamente afectada por la muerte de su padre, sola, sin consejo, sin tener a su alrededor otro consuelo que el de sus criadas Anita y Celestina, sentíase incapaz de pensar y más incapaz todavía de obrar.

La muerte súbita de su padre le había sido explicada por el comisario y más tarde por el doctor Rubaud.

¿Qué había pasado entre su padre y Silvano, para que aquél experimentara el golpe terrible que le causó la apoplejía y la muerte, por consiguiente?

La pobre muchacha comprendió que Silvano, para defenderse de la acusación de robo, debió revelar al padre la existencia de aquel amor y del niño nacido del mismo, justificando así la inversión del dinero distraído.

La maternidad de Roselina y la muerte de su padre, habían cambiado su carácter por completo.

Ya no era la jovencita alegre, imprevisora, de carácter ligero, casi infantil; se había vuelto una mujer grave y de espíritu reflexivo.

Ella no cesó de amar a Silvano, no obtante la acusación de su padre, pues además de que su amor era sincero, sabía que aquél era culpable por su causa. Compadecía la desgracia de aquel hombre desde que fué arrestado, y ahora la sentía con todo corazón.

Ella hubiera querido confesar todo a su padre para salvar al que amaba; pero la muerte súbita de aquél hizo imposibles sus propósitos.

Ahora se encontraba sola.

El señor Peyrieux, gerente de las propiedades del señor Spéraudien, situadas en el territorio de Guelma, acudió a Argel en vista del telegrama que el cajero le dirigió.

Era el hombre de confianza del rico propietario.

Consultada Roselina, habíase acordado que este señor se hiciera cargo de sus intereses.

El señor Rouvaire, el banquero amigo del señor Spéraudien le puso al frente de ellos desde su llegada, y después por instigación del mismo señor Rouvaire, que guardaba en su casa de banca la mayor parte de la fortuna de Spéraudien, fueron cumplidas todas las formalidades legales.

Reunióse un consejo de familia bajo la presidencia del juez de paz y fué designado el banquero como tutor de Roselina.

La madrina de ésta, señora Gros, no pudo llegar a tiempo de asistir a los funerales del señor Spéraudien; pero tomó parte en el consejo de familia.

La huérfana viviría al lado de esta señora a quien amaba como a una madre. Esta fué la resolución del tutor de acuerdo con su pupila.

La señora Gros se quedaría en Argel con Roselina hasta que todos los bienes de ésta fueran realizados o al menos hasta que se arreglaran las formalidades de aquella importante sucesión.

Hasta que todo se realizase, el señor Peyrieux continuaría dirigiendo las explotaciones con la competencia y adhesión en él acostumbrados.

Las fincas no se venderían más que por su valor corriente y a medida que se presentaran ventajosas ocasiones.

A cada realización parcial, el señor Rouvaire colocaría las sumas que se le entregaran en valores de toda seguridad a nombre de la hija de su amigo constituyéndola así la fortuna que la correspondía.

Roselina sufría por aquel secreto, que se veía obligada a guardar.

Quiso confesar la verdad a su madrina; pero no se atrevió, sin duda, por la vergüenza de hacerle saber hasta qué punto la había engañado.

La necesidad de confiarse a alguien se imponía a la huérfana que sentíase impotente para obrar por sí sola tanto respecto de Silvano como de su hijo; pero cuando se resolvía a hablar, algo más fuerte que ella detenía en su labios aquel secreto que la ahogaba.

Si ella hubiera podido ver a Silvano o al menos escribirle... Este la hubiera aconsejado.

Guiada por él, hubiera sabido lo que debía hacer en interés de ambos, y las gestiones que habría de practicar para que aquél volviese a su lado.

Entonces hubiera podido realizarse cuanto proyectaban.

Muchas veces tuvo Roselina la idea de dirigirse a un magistrado del palacio de justicia, al procurador de la república o al juez de instrucción; para confiarse a él; pero no se sintió con el valor necesario para aquella confesión y renunció a ello.

De ningún modo quería que su deshonra fuera divulgada en Argel, donde su padre fué tan conocido y considerado.

Sin duda que uno de aquellos magistrados no revelaría a nadie lo que ella le dijera: pero las gestiones que éste practicase en favor de Silvano, acusado de haber traicionado la confianza de su jefe y bienhechor, hubieran dado que sospechar, y de allí a descubrir la verdad, no había más que un paso.

Roselina decidió callar.

Y se afirmó más en ella tal resolución, cuando por ciertos indicios que no podían engañarla, comprendió lo que pasaba en el ánimo del hijo de su tutor.

Alfredo Rouvaire, el hijo del banquero del señor Spéraudien, era un simpático joven de veintiocho años.

Hacía tres que su padre le había interesado en el negocio para crearle una posición que facilitara un día su casamiento.

A título de amigo del señor Spéraudien, Alfredo Rouvaire formó parte del consejo de familia y aquel mismo día notó ya en él Roselina que sus miradas se habían fijado sobre ella, aunque con una reserva que la situación imponía.

Después la había visto muchas veces, pues él fué quien dispuso todo lo referente a los funerales del señor Spéraudien, y quien se encargaba de entregar a Roselina dinero y hacerla firmar documentos relativos a sus asuntos.

A cada encuentro, se manifestaron más claros para Roselina los sentimientos de Alfredo Rouvaire.

Evidentemente, aquel joven la amaba, y no esperaba para declararse más que transcurriera el plazo conveniente, impuesto por el luto que ella llevaba.

Desde entonces procuró Roselina evitar nuevas entrevistas, pues se sentía molesta en su presencia y quería evitar la petición que presentía, por no tener ningún razón explicable para justificar la negativa que había de oponer, toda vez que en modo alguno confesaría que no era libre.

Un solo pensamiento embargó desde entonces la mente de Roselina.

Dejar Argel cuanto antes y volverse a Marsella con su madrina.

¿Qué la importaba el arreglo de la sucesión y los negocios que su tutor y el señor Peyrieux dirigían, cuando éstos se ocupaban de ello con toda atención?

Pero, ¿y Silvano? ¡Apartarse de él sin que supiera lo que había sido de ella! ¡Abandonarle, amándole tanto, perteneciéndole y siendo el padre de su hijo!

Anita, su doncella, le refirió un día lo que pasaba:

—Parece ser que Silvano ha sido llevado a Francia — la dijo. — Lo he sabido por Juan, el ordenanza, que lo ha oído al cajero... Se dice que ha sido reclamado por la autoridad militar como desertor...

—¡Desertor... él! — exclamó Roselina a quien aquella noticia hizo palidecer intensamente. — No es posible... Si fué liberado... y, por consiguiente, no es soldado. Yo lo sé... fué el mismo quien lo dijo a mi padre.

—Es verdad, sin embargo — persistió Anita. — El carretero vió al señor Silvano el día que embarcó con otros militares conducidos por los gendarmes; era el único que iba de paisano, y llevaba el mismo traje que el día de su detención.

Roselina se sintió anonadada.

No sabía qué decir.

(Continuará).

indirectas para restablecer relaciones co nsus representantes diplomáticos".

La prensa noruega afirma que su vecina Suecia ha imposibilitado la unión escandinávica, y reprueba la conducta del gobierno sueco.

La prensa alaba—

En Italia y Francia, la prensa continúa poniendo de resalto la intidencia de la diplomacia alemana, y la duplicidad de Suecia.

De todos modos, el sentir general separa al pueblo sueco de las responsabilidades contraídas en mala hora por su gobierno.

Un cablegrama de Wáshington dice en tal sentido lo siguiente:

El secretario de estado, señor Lansing, declaró que, contrariamente a los puntos de vista expresados por ciertos diarios, el gobierno de los Estados Unidos nunca tuvo la intención de hacer responsable al pueblo sueco de los actos de sus funcionarios.

Los diplomáticos de los países aliados expresaron sentimientos análogos.

Los últimos comentarios de la prensa inglesa, llegados a última hora, son del tenor siguiente:

"El Morning Post" dice que es satisfactorio observar que el ministro de relaciones exteriores sueco en sus declaraciones oficiales respecto a la transmisión de telegramas alemanes en la Argentina, admite virtualmente que si la tesis presentada por el gobierno norteamericano es exacta una falta, ha sido cometido, pero el ministerio sueco hace solamente alusión a Alemania, cuya culpabilidad es evidente.

La cuestión entre Suecia y los aliados está pendiente y Suecia tendrá que contestar a muchas preguntas:

¿Los demás beligerantes, aparte de Alemania, han sido informados, como la neutralidad lo imponía, de que el conde Luxburg enviaba en textos cifrados, mensajes alemanes que, pasaban como mensajes oficiales suecos ?¿Qué justificación el representante sueco en Buenos Aires tenía par obrar de esa manera? ¿Qué explicación el ministerio de relaciones exteriores sueco puede dar de su actitud, cuando retransmitía a Berlín los telegramas recibidos de Buenos Aires?

Además, no comprendemos por qué el ministro no conservó copias de los mensajes. En fin, parece que Suecia no comprende la gravedad del asunto.

Parece difícil después de lo que ha pasado que no tengamos recelo de la conducta de todos los representantes de Suecia en el exterior.

El "Daily Chronicle" dice que las explicaciones del ministerio de relaciones exteriores sueco revelan un sentido decididamente imperfecto de la neutralidad y de la extrema gravedad del asunto: Las autoridades británicas no comparten sus ideas que no hubo violación de la palabra dada. ¡La promesa hecha en 1915, aplicándose, según él, sólamente a las comunicaciones con los Estados Unidos! Debemos preguntarnos si la tesis del ministerio recibe la aprobación del pueblo sueco. Los privilegios concedidos a Suecia no lo han sido para permitir a un tercero venir a apuñalear por las espaldas a aquéllos que concedieron esos privilegios. Es difícil encontrar una defensa para la traición del ministerio sueco. El ministro debe desautorizar y castigar sus subordinados, o el gobierno debe desautorizar al ministro o el país debe desautorizar al gobierno, si no los aliados deberán tomar todas las medidas necesarias [illegible] propia defensa.

[illegible] dice que sería un insulto al buen sentido del pueblo sueco, creer que las explicaciones dadas por el ministerio de relaciones exteriores sueco expresan las ideas del pueblo. Las explicaciones no satisfacen ni a los aliados ni a los neutrales, que Suecia ha lesionado. Hemos raramente visto un documento más débil e ilógico. El ministro Loewen en Buenos Aires descaradamente lo niega todo, pero el ministerio sueco no se resuelve a obrar tan categóricamente. Pretextando la ignorancia, reconoce que Suecia fué una intermediaria entre Alemania y Argentina Tiene el "tupé" de hacer parangón entre la transmisión de telegramas en texto claro respecto a la población civil alemana de Kiatcheon y a los ciudadanos americanos en Turquía y los mensajes cifrados. ¿Entonces Suecia ignora la obra de los submarinos alemanes, para no desconfiar del contenido de los telegramas secretos?

En cuanto al distingo hecho por el ministerio sueco respecto a la promesa hecha a Inglaterra en 1915, es digna de las pueriles tradiciones de la diplomacia turca. El pueblo sueco puede ya ver la impresión de la diplomacia secreta sobre el ministerio de relaciones exteriores hecha especialmente en la Argentina, en los Estados Unidos y Noruega.

Comentarios sudamericanos—

En Sud América, los comentarios de la prensa son todos favorables a la manera como el gobierno y el pueblo argentino han encarado el asunto.

"El Mercurio" de Santiago de Chile ocupándose de las revelaciones de M. Lansing, censura la actitud del conde Luxburg, y dice que la solidaridad inter americana no obligaría a los países del continente a ponerse prácticamente del lado de la Argentina, dado el caso de que de la investigación resultara verdad la revelación. Pero que el propio interés de cada neutral pide desde luego un esclarecimiento para saber a qué atenerse. En tal sentido se debe orientar la gestión de la cancillería chilena.

"Diario del Plata" de Montevideo, termina su editorial con las siguientes frases:

Hacia la Argentina, tan injustamente agraviada, objeto de una verdadera mofa, burlada en la noble confianza con que procediera, van en estos momentos nuestras más ardientes simpatías. Nadie puede dudar de que la ofensa tendrá la sanción que merece, pues el gobierno del señor Irigoyen sabrá vindicar el agravio recibido. La parte exclusivamente argentina de estos sucesos quedará, pues, bien pronto liquidada, pero quedará siempre otra que a todos nos compromete y a todos nos interesa: el grave problema que se deriva para todos los neutrales por obra de procedimientos como los que motivan este comentario.

Visita a la Exposición de Ganadería

Esta tarde visitó la exposición de ganadería en Palermo, el subsecretario de agricultura, doctor Carlos P. Goyena, acompañado del doctor Vidart, jefe de sección de la dirección de ganadería.

Quedó muy bien impresionado del adelanto y de las condiciones en que se han presentado este año todos los ejemplares que se exiben, tanto vacunos como lanares y caballares.

Centenario de la muerte del Cardenal Cisneros

Homenaje conmemorativo

La comisión organizadora del homenaje que debe celebrarse en conmemoración del cuarto centenario de la muerte del cardenal Cisneros, ha empezado a intensificar su acción para preparar los números que deben llevarse a cabo el día siete de noviembre próximo.

Entre las festividades a efectuarse, ha quedado definitivamente acordada la celebración de una misa de gran pontifical en la iglesia de San Francisco, en la que pronunciará una oración fúnebre el orador sagrado presbítero Francisco Reverter.

También se efectuará en el Colegio del Salvador una velada literario-musical en la que tomarán parte prestigiosos elementos intelectuales. Hablarán así el doctor Angel de Estrada (hijo), los señores Zorrilla de San Martín, Ricardo Moner Sans, Calixto Oyuela y el padre Marsall de la Compañía de Jesús.

En este mismo día se colocará una placa conmemorativa del acontecimiento que se ha mandado acuñar expresamente.

La comisión directiva del homenaje ha quedado integrada por mas de trescientas personas representativas de la colectividad española y de nuestra sociedad.

Música Popular

La banda de música de policía, concurrirá mañana, a las 3 p. m., a la plaza del Congreso, donde ejecutará escogidos trozos de concierto.

AVIACION

BREVET SUPERIOR MILITAR

Raid del teniente Matienzo

Con el propósito de llenar la primera de las cláusulas indispensables para obtener el brevet superior militar, y cumpliendo órdenes superiores, el teniente aviador Benjamín Matienzo inició en la mañana de hoy un raid de 800 kilómetros aproximadamente, en el trayecto El Palomar-San Antonio de Areco-Navarro-El Palomar.

Al efecto, utilizando el monoplano Blériot de 80 H. P., se elevó de la escuela militar de aviación a las 7.22 de la mañana, dirigiéndose a San Antonio de Areco, aterrizando en este punto a las 9. Después de un breve descanso, volvía a partir, en dirección a Navarro, segunda etapa reglamentaria del viaje, descendiendo en esta localidad a las 9.45 de la mañana.

De este punto, según se nos ha comunicado del aeródromo militar, saldrá a las 4 de la tarde, regresando al punto de partida, después de cumplir satisfactoriamente la misión que se le ha confiado.

Como se sabe el teniente Matienzo deberá realizar, además del viaje de esta mañana, un vuelo de 2 horas a 1200 metros de altura y un planeo, obteniendo de este modo su brevet superior militar.

El sargento Ramón Alderete, en el biplano Farman 50 H. P., número 5, se elevó esta mañana a las 8.15 de la escuela de El Palomar, con el fin de realizar un raid hasta Altamirano (F.C.S.). Después de escalar 500 metros de altura tomó dirección hacia ese punto, distante 80 kilómetros, pero al llegar a Jeccener, se vió obligado a descender debido a la falta de combustible. El aterrizaje lo hizo con mala suerte, pues el bipla no sufrió la rotura de las dos ruedas y otros desperfectos de escasa importancia.

La dirección del aeródromo militar envió inmediatamente un mecánico quien deberá reparar esos desperfectos. El sargento Alderete no regresará hasta mañana a primera hora.

Valor de la Propiedad Rural

Alza de precios

En Coronel Suárez se vendieron en pública subasta, el domingo pasado, 612 hectáreas que comprendían las chacras y tres quintas linderas al pueblo, campos pertenecientes a la sociedad "Estancias y Colonias Curamalán".

El resultado sorprendente de esta venta puede comentarse tomando como base el precio obtenido, es decir, de 304 pesos por hectárea, de término medio.

Las quintas alcanzan un promedio de pesos 1100 y el total de lo vendido a 180.000 pesos.

Despedida al diputado Corbacho

Como lo anunciamos, el viaje del diputado e historiógrafo peruano señor Jorge M. Corbacho, dió oportunidad, anoche, antes de la partida del convoy del Central, en la estación Retiro, a una afectuosa manifestación de despedida de sus connacionales y de gran número de sus vastas relaciones bonaerenses.

El señor Corbacho manifestó una vez más su reconocimiento por las muchas — aunque merecidas — muestras de simpatía y consideración recibidas durante su permanencia en nuestra capital. Dijo que lleva de Buenos Aires, sus grandezas, su intelectualidad y su cultura social, una impresión inenarrable, y que consagrará sus esfuerzos en el Perú a incrementar el intercambio entre ambos países, así en la esfera de sus intereses como en la de los afectos y las ideas.

Acompaña en el viaje al señor Corbacho el distinguido joven limeño señor Luis Veintimilla.

COMISIÓN MUNICIPAL

LA SESION DE ANOCHE

ASUNTOS TRATADOS

Diez y seis comisionados asistieron a la reunión que celebró anoche la comisión municipal, bajo la presidencia del doctor Beiró.

Efectuada la lectura del acta de la anterior y luego que por secretaría se dió cuenta de los asuntos entrados, el señor Fernández fundó un proyecto de minuta al departamento ejecutivo, en el sentido de que gestione de quien corresponda la exoneración de los impuestos que el registro de la propiedad cobra a la comuna por la inscripción de la transferencia de propiedades que compra o vende la municipalidad.

El doctor Beiró presenta un proyecto modificando todas las penalidades que contiene la ordenanza general de tráfico, en el sentido de reducirlas notablemente. El coautor del proyecto, señor López Anaut, lo fundó brevemente, significando la necesidad de sancionarlo cuanto antes.

El último de los nombrados presenta otro proyecto disponiendo la inversión de una determinada suma de dinero en la implantación de un servicio de ómnibus-automóviles para el transporte de personas en el interior del cementerio del Oeste.

Otro del mismo comisionado, disponiendo que el departamento ejecutivo saque a licitación la enajenación de materiales viejos depositados en el interior del aludido cementerio, cuyo producto íntegro se invierta en la adquisición de los automóviles destinados a realizar el servicio público de que habla el proyecto anterior.

Todos estos proyectos fueron destinados a estudio de la comisión.

Luego, por moción del señor Aguilar, se trató sobre tablas una nota de la Sociedad de Tiro a Segno de Villa Devoto, en que pide un premio para el concurso anual que se iniciará el 23 del corriente mes. La moción comprendía autorizar al presidente para adquirir el premio y remitirlo a esa asociación.

Después se leyó una larga nota de la Cámara Sindical de Mercados de Abasto, en que se hacen observaciones a la ordenanza del 29 de mayo último, sobre implantación de tarifas oficiales en los mercados particulares y se pide su derogación.

Finalmente, se aprobaron los asuntos contenidos en la orden del día, en el orden siguiente:

Minuta de comunicación al departamento ejecutivo, para que gestione una ley que le faculte para enajenar los vehículos y objetos detenidos por infracción a las ordenanzas.

Aprobando los convenios destinados a la compra de terrenos para la apertura de la calle Colonia entre Espallata y Patagones y formación de ochavas en otras calles.

Denegando la cesión de sepulturas que solicitaron las Hermanas Adoratrices y la Caja Dotal de Obreras.

Autorizando al departamento ejecutivo para abonar al ex empleado Pedro Larrochelle, la cantidad de pesos 1.339.33, por diferencias de sueldo.

Colegio Nacional de San Isidro

Entre los colegios nacionales de reciente creación, el de San Isidro ha realizado en los pocos meses de vida que lleva, marcados progresos, que constituyen el mejor justificativo de su fundación. Ubicado en una zona rica y densamente poblada, la que carecía hasta ahora de institutos de ese género, ha conseguido llevar a sus aulas un crecido número de alumnos, número que según todas las previsiones aumentará notablemente en los años sucesivos.

La dirección del colegio, a cargo del doctor José María Pirán, entusiasta por todo lo que represente un progreso para el mismo y en previsión de sus necesidades futuras, se preocupa en estos momentos de obtener un local que reuna las comodidades y amplitud necesaria para su desarrollo. Con la cooperación inteligente y desinteresada del arquitecto señor Ernesto Lagos, profesor del colegio, se ha preparado el anteproyecto de un edificio moderno y amplio, cuya construcción será hecha por cuenta de la familia Anchorena, para ofrecerla luego en arrendamiento al gobierno nacional, en condiciones realmente ventajosas, continuando así una tradición de generoso desprendimiento, ya proverbial en San Isidro, entre los miembros de aquella familia. Oportunamente se gestionará del ministerio la aprobación de los planos, como también la autorización necesaria par aceptar la mencionada oferta.

Aparte de esta iniciativa, realmente de aliento, se ha iniciado ya con los pocos recursos con que se cuenta, la formación de un museo de historia natural, en cuya obra colaboran profesores y alumnos; se gestiona la adquisición de un gabinete de física, como también el moblaje indispensable y se podrá contar en poco tiempo más, con una bien nutrida biblioteca, a cuyo fin se han dado los pasos necesarios.

El señor ministro de Instrucción pública, doctor Salinas, autor de la creación de este colegio, en conocimiento del espíritu progresista que anima a su dirección, ha prometido hacerle una visita, que se realizará en breve, y de la cual se esperan beneficos resultados para su marcha futura.

GUERRA Y MARINA

PERMISO

Por decreto aparecidos hoy se concede permiso para contraer matrimonio, al teniente Virginio Zucal con la señorita María J. Aloner y al subteniente Alberico B. Isola con la señorita María A. Capobianco.

Sociedad Rural Argentina

Veredictos del Hereford

LOS CAMPEONES DE LA RAZA

LAS VENTAS DE AYER Y HOY

INFORMACION COMPLETA

Pasado el momento de intensa expectativa provocado por la elección del campeón Shorthorn, los comentarios de ese día han continuado con mayor intensidad y raro es el cabañero que no haya emitido opinión al respecto.

Humano es suponer que cada expositor considere su ejemplar como el mejor de los presentados, pero dentro de estas opiniones y del egoismo natural de las pasiones humanas, se ha constado una informidad de opiniones en cuanto a la no aceptación del fallo del jurado.

Nos limitamos a reflejar impresiones recogidas, sin adelantar juicios por nuestra parte, pero aseguran los cabañeros, que la mayor confirmación de sus juicios la tendrán en el acto de las ventas, que comenzarán el lunes, y en el que se constatarán precios muchos más elevados en la subasta del Reservado Campeón y varios primeros premios de categoría que el alcanzará el Campeón Shorthorn.

El boletín sanitario de esta mañana, declara un estado satisfactorio en los animales expuestos, sin que se haya producido novedad digna de mencionarse.

Decíamos en crónicas anteriores que este año se presentaban animales que en cualquier certamen europeo serían admirados por la perfección de su tipo y formas.

Muchos en efecto, alcanzan un grado de preparación dignos del campeonato destacándose en primer término los presentados por don Manuel Fraga, Pedro T. Pagés, Alberto Castex, Leonardo Pereyra, Braulio Bilbao, etc.

Difícil sería entre éstos encontrar un tipo superior, tal es la perfección de líneas y clases que ostentan en su presentación.

La afluencia de visitantes fué esta mañana mucho más numerosa que en días anteriores, presentando el local de ventas un aspecto imponente.

Los precios obtenidos ayer fueron muy satisfactorios, sobre todo en los ovinos, excepción de los yeguarizos en que el mercado señaló una flojedad grande.

Las ventas de ayer—

Publicamos a continuación los resultados de los remates efectuados ayer:

Adolfo Bullrich y Cía.—

Equinos — Percherón — De la cabaña El Carmen, de L. U. de Anchorena: 1 padrillo box 1525, en 3200 pesos, comprador M. J. de Pradere; 1 id, box 1524, en 4500, M. C. de Anchorena.

De la cabaña Epifanía, de Pedro Estanguet: 1 padrillo, box 1535, en 3700 $, comprador Pedro Mendiburu.

De la cabaña El Retiro, de la sucesión de N. Vivot: 1 padrillo, box 1562, en 700 $, comprador Nicasio Llanos.

De la cabaña Londoy, de A. Lanús y Cía.: 1 padrillo, box 1520, en 1600 pesos, comprador Aguilar; 1 id, box 1542, en 1000, Antonio Leloir; 1 id, box 1541, en 2100, Catalá; 1 id, box 1544, en 900, G. y P. Coronel; 1 id, box 1519, en 3000, P. y J. Uturiaga.

De la cabaña La Merced, de don Carlos Güiraldes: 1 padrillo, box 1527, en 700 $, comprador Galissi; 1 id, box 1528, en 600, E. Lioza de la Torre.

De la cabaña Santa Clara, de don José E. Uriburu: 1 padrillo, box 1529, en 750 $, comprador Mihura hermanos.

De la cabaña Santa Clara, de la sucesión de T. E. de Anchorena: 1 padrillo, box 1559, en 1400 $, comprador doctor Vila; 1 id, box 1531, en 500, V. R. Casares; 1 id, box 1530, en 650, al mismo.

De la cabaña La Luna, de don Benjamín Muñiz Barreto: 1 padrillo, box 1538, en 2600 $, Catalá; 1 id, box 1537, en 3100, id J. de Pradere; 1 id, box 1539, en 1300, La Belga.

De la cabaña Las Mercedes, de don Rufino Rodríguez de la Torre: 1 padrillo, box 1522, en 1900 $, comprador M. J. de Pradere; 1 id, box 1552, en 1200, Pedro Estrugamou; 1 id, box 1553, en 1500, F. y J. Fernández.

De la cabaña San Juan, de don José M. Malbrán: 1 padrillo, box 1555, en 2400 $, comprador Jorge Law; 1 id, box 1556, en 1800, Mihura Hnos.

Boulonnais — De la cabaña El Placer, del señor Angel Velaz, 1 padrillo, box 1569, pesos 2100, F. y J. Fernández; 1 id id 1570, 1400 $, César Reyes.

De la cabaña La Carolina, del señor Carlos Angulot, 1 padrillo, box 1566, 1700 $, Alberto Barrutti.

Shire — De la cabaña Drabble, de los señores Alfredo Drabble y Hnos., 1 padrillo, box 1010, 7000 $, Trebolares Est. Reid Cía. Ltda.; 1 id id 1625, 1600 $, Alfredo Piñeiro; 1 id id 1615, 3000 $, F. R. Martínez de Hoz; 1 id id 1617, 2500 $, Manuel Durañona.

De la cabaña Kia-Ora, del señor Ernesto St. C. Haydon: 1 padrillo, box 1624, 1600 pesos, Backer; 1 id id 1623, 1100 $, Riberto Barrutti; 1 yegua, box 1627, 1500 $, Carlos Villate Olaguer.

De la cabaña Santa María, del señor Carlos Villate Olaguer: 1 padrillo, box 1621, 1300 $, Edmundo Perpins; 1 id id 1619, 1100 $, César Reyes; 1 id id 1622, 1100 $, Domingo Achával.

De la cabaña Curamalán, de Est. y Col. Curamalán: 1 padrillo, box 1611, 2800 $, Degregory Hno., en comisión; 1 id id 1610, 1600 $, Boero y Hno. Lanfranchi; 1 id id 1618, 1500 $, Carlota Arana de Bosch.

De la cabaña Santa Clara, de la sucesión de T. E. de Anchorena; 1 padrillo, box 1609, 1350 $, Alberto Barrutti.

De la cabaña Miraflores, de los señores Ramos Mexía y Bengolea: 1 padrillo, box 1613, 1200 $, Miguel C. Martijena y Ca.; 1 id id 1612 $, Teresa B. de García.

Ovejunos Lincoln — De la cabaña La Mariana, de Patricio A. Smith: 1 borrego número 1888, brete 1711, en 800 $. Comprador, Bernardo Iraízos; 1 id núm. 1186, brete 1711 en 600 $, Esteban Macías; 1 id núm. 1887, brete 1711, en 800, Luis Branet; 1 id, núm. 1183, brete 1710, en 550, Juan I. Froutoni; 1 id, número 1185, brete 1710, en 500, Esteban Macías; 1 id, núm. 1184, brete 1710, en 450, Dr. Vila.

Cabaña El Frazá, de F. A. Martínez de Hoz: 1 borrego, número 90, brete 1771, en 2200 $. Comprador, Lorenzo Bertolotti; 1 id. núm. 91, brete 1771, en 1000, Eduardo C. Vélez; 1 id, núm. 92, brete 1771, en 900, Stegman; 1 id, núm. 93, brete 1772, en 370, Aquilino Elorza; 1 id, núm. 95, brete 1772, en 300, Cornelio Saavedra; 1 id, núm. 94, en 520, al mismo.

Cabaña Villa María, de Celedonio Pereda: 1 borrego 435, brete 1784, en 1500 $. Comprador, Jenaro Costa; 1 id 433, brete 1784, en 500, Julián Aguirre; 1 id 434, brete 1784, en 500, Manuel Urribalarrea; 1 id 437, brete 1785, en 1000, Jenaro Costa; 1 id 438, brete 1735, en 600, José Aguillot; 1 id 436, brete 1785, en 550, Frick Enderson; 1 id 439, brete 1786, en 750, Antonio Leloir, 1 id 449, brete 1786, en 600, Manuel Urribalarrea; 1 id 441, brete 1786, en 470, La Felgica; 1 id 442, brete 1787, en 400, Justo del Carril, 1 id 443, brete 1787, en 350 $, Juan Roth; 1 id 444, brete 1787, en 340, La Bélgica; 1 carnero, núm. 408, brete 1690, id 250, Frich Enderson; 1 carnero núm. 1372, brete 1690, en 280, Irma G. Delpech, 200 ovejas, núms. 410, 411, 412, brete 1784, en 250 cada una, Vicente M. Pablo.

Cabaña La Delfina, de Angel Leanes: 1 borrego, núm. 86, brete 1728, en 1050 $, Comprador, Miranda, en comisión; 1 id número 29, brete 1728, en 650, Irma G. de Delpech; 1 id, número 84, brete 1727, en 2200 Lamas; 1 id núm. 43, brete 1727, en 1727, en 800, Irma G. de Delpech; 1 id número 88, brete 1729, en 400, Francisco Ibarra; 1 id número 15, brete 1729, en 450, El Albardón; 1 id, núm. 47, brete 1729, en 580, José Noza.

Sucesión Tomás E. de Anchorena, cabaña Santa Clara: 1 carnero núm. 8, brete 1668, en 720. Comprador, Frick Enderson; 1 id núm. 22, brete 1668, en 450, Domingo Barreiro y Cía.; 1 id núm. 10, brete 1668, en 750 al mismo, 1 id núm. 40, brete 1669, en 550, Núñez; 1 id núm. 5, brete 1669, en 600, al mismo; 1 id núm. 11, brete 1669, en 350, Diógenes Carballo; 1 borrego núm. 24, brete 1713, en 350, Oscar Markín; 1 id núm. 18, brete 1713, en 270 al mismo; 1 id núm. 25, brete 1713, en 320, Jerónimo Palma; 1 id núm. 17, brete 1712, en 329, Aquilino Elorza; 1 id núm. 20, brete 1712, en 300, Oscar Markín; 1 id núm. 19, brete 1712, en 280, Justo Saavedra; 3 ovejas, números 01, 06 y 08, brete 1795, en 320 cada una, F. Fernández; 3 borregas, números 12, 17 y 18, brete 1802, en 250 cada una, F. Fernández.

Cabaña San Gregorio, de Gregorio Villafañe e hijos: 1 carnero número 137, brete 1674, en 1550 $. Comprador, G. Martínez Stuño; 1 id núm. 136, brete 1674, en 1500. Salvador Duhart; 1 id núm. 138, brete 1674, en 750, Jenaro Costa; 1 id núm. 140, brete 1675, en 1200, M. J. de Pradere; 1 id núm. 139, brete 1675, en 1300, Félix Ayastury; 1 id núm. 141, brete 1675, en 800, G. M. Ituño; 1 id núm. 142, brete 1676, en 3600, M. J. de Pradere; 1 id núm. 144, brete 1676, en 1050, D. C. Dones; 1 id núm. 143, brete 1676, en 1050, H. Saravia.

Cabaña La Tomasa, de Hope y H. Gibson: 1 borrego núm. 833, brete 1737, en 8100 $. Comprador, Martín R. Puchurl y compañía; 1 id núm. 874, brete 1737, en 2300, M. Garrett; 1 id núm. 889, brete 1737, en 1800, 1704, en 1100, A. y F. Iriart; 1 id núm. 825, brete 1705, en 1250, A. Elorza; 1 id núm. 1, brete 1705, en 550, A. F. Suárez; 1 id núm. 3, brete 1705, en 600, M. Albornoz.

José M. de Yriondo y Cía.—

Ovejunos Lincoln — De la cabaña Los Pinos, de Juan B. Iraizoz: 1 borrego Lincoln, núm. 750, brete 1763, en 3000 $, comprador Guillermo Udaondo; 1 id id 754, id 1769, en 1250, Mariano Casares, en comisión; 1 id id 753, id 1769, en 1700, Mariano Roldán; 1 id id 751, id 1763 en 1100, Alberto Sundblad; 1 id id 752, id 1768, en 900, Adolfo Luro; 1 id id 756, id 1770, en 1300, Emilio Solané; 1 id id 755, id 1769, en 600, Jacobo Schwindt Visner; 1 id id 758, id 1770, en 1050, Jacobo Schwindt Visner; 1 id id, 777, id 750, Francisco Ibarra; 3 borregas, id 780, 781 y 782, id 1813, en 750 cada una, Jacobo Schwind; 3 borregas, id 783, 784 y 785, brete 1814, en 450 id, Guillermo Udaondo.

De la cabaña La Alicia, de D. Federico Miller; 1 carnero Lincoln, número 123, brete 1393, en 5100 $, comprador Vega y Jáuregui; 1 id id id 121, id 1693, en 2500, José Elorza e hijo; 1 id id id 122, id 1693, en 600, José Mujica; 1 id id id 120, id 1695, en 350, Guillermo Redlich; 1 id id id 127, id 1695, en 500, Juan Recalde; 1 id id id 128,58, 1000; id. 59, 1000.

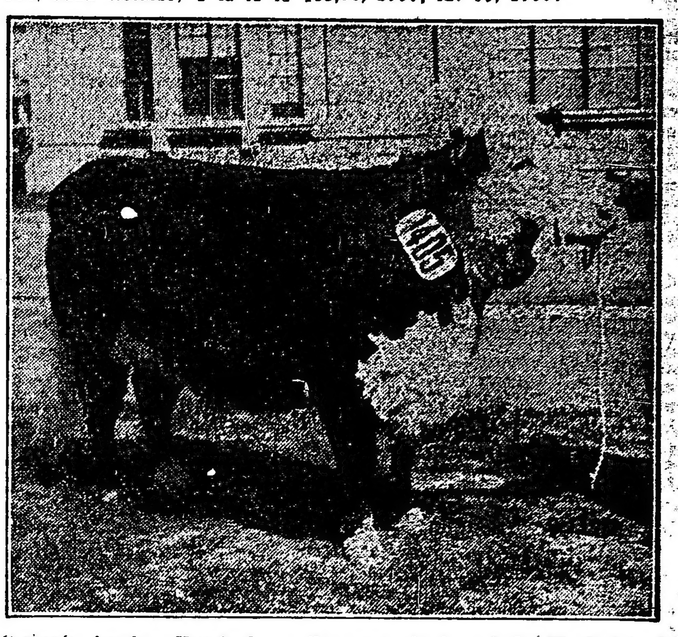

Campeón hembra Hereford — Em press, de la cabaña El Ombú, del señor Ricardo C. Quesada

id 1695, en 350, J. F. Vacca; 1 id id id 126, id 1694, en 750, Ramón A. López Lecube; 1 id id id 124, id 1694, en 350, Martín C. Martínez; 1 id id id 129, id 1694, en 350, Aquilono Elorza; 1 id id id 132, id 1696, en 350, Guillermo Redlich; 1 id id id 125, id 1696, en 550, Juan Richon; 1 id id id 130; id 1696, en 290, Martín C. Martínez.

Hoy continuaron las ventas de yeguarizos y ovejunos con el resultado que en esta misma crónica expresamos.

En la mañana de hoy continuó el jurado de Hereford Mr. Lee en su tarea iniciada el día anterior, juzgando las categorías 60.a a 65.a y los productos a palenque, con el siguiente resultado:

Categoría 60.a — 1.o N.o 1401, Rachel Cameronian 1, de la cabaña "Villa María", del señor Celedonio Pereda.

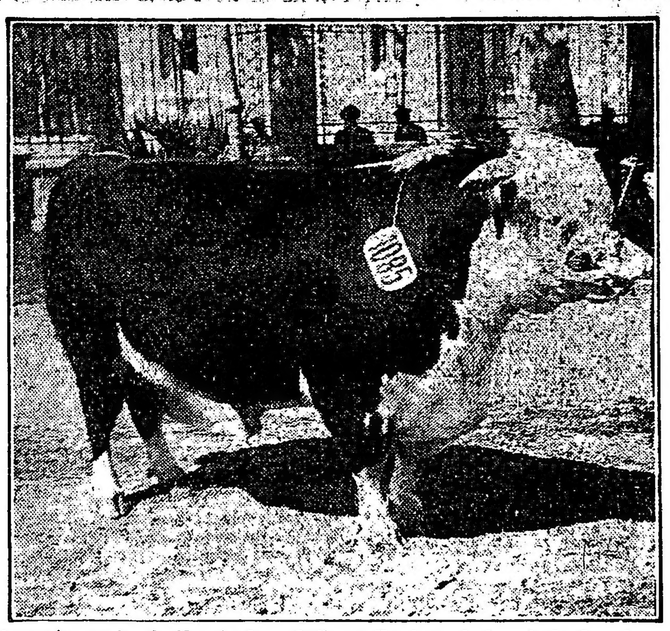

Campeón macho de Hereford — Quilmes Fanfare, de la cabaña San Juan, del Dr. Leonardo Pereyra Iraola

2.o N.o 1400, Valery, de la cabaña "El Onbó", del señor Ricardo C. Quesada.

Categoría 61.a — 1.o N.o 1405, "Empress"; 2.o N.o 1404, "Chimahuia 52"; 3.o N.o 1403, "Plum 33".

Categoría 62.a — 1.o N.o 1409, "Chimahuia 55"; 2.o N.o 1410, "Alfonsina Hero 4"; 3.o N.o 1408, "Plum 34".

Categoría 63.a — 1.o N.o 1411, "Wild Eyes 44".

Categoría 65.a — 1.o N.o 1413, "Plum 37"; 2.o N.o 1414, "Quilmes Grove 15".

Categoría 86.a — 1.o N.o 1460.

Categoría 87.a — 1.o N.o 1464; 2.o N.o 1462; 4.o N.o 1463.

Los campeones de Hereford—

Después de las 10 de la mañana y terminados los veredictos de las categorías que aun faltaban, Mr. Lee ordenó se condujeran a la pista los primeros premios de Hereford, para la adjudicación del campeonato.

Momentos después de un prolijo examen, el jurado adjudicó la anhelada roseta al hermoso producto "Quilmes Fanfare", expuesto por la cabaña "San Juan", del doctor Leonardo Pereyra Iraola. El veredicto fué acogido con evidentes muestras de aprobación por el público concurrente.

También correspondió el reservado de campeón a la misma cabaña, que lo obtuvo con "Quilmes Farward".

En cuanto al campeonato hembra, fué adjudicado a "Empress", de la cabaña "El Ombó", de los señores Ricardo C. Quesada y Cía.

El premio conjunto fué también obtenido por el doctor Leonardo Pereyra Iraola, con los dos productos ya enumerados y "Puilmes Wiutercolt Stamp"..

Las ventas de hoy—

Durante la mañana de hoy se han realizado las siguientes ventas:

Sres. A. BULLRICH y Cía.

Yeguarizos—

N.o 46, pesos 3300; id. 47, 2000; id. 48, 1050; id. 49, 3400; id. 50, 1600; id. 51, 1000; id. 52, 1050; id. 53, 1200; id. 54, 1000; id. 55, 800, id. 56, 800; id. 57, 1050. id. 1704, en 1100, A. y F. Iriart; 1 id núm. 825, brete 1705, en 1250, A. Elorza; 1 id núm. 1, brete 1705, en 550, A. F. Suárez; 1 id núm. 3, brete 1705, en 600, M. Albornoz.

HURTADO COSTA Y Cía.

Ovinos—

Nos. 1699, pesos 380; id. 250; id. 280; N.o 1700, pesos 440; id. 300; id. 290; N.o 1701, pesos 290, id. 350; id. 300; N.o 1702, pesos 290, id. 300, id. 910.

Sres. J. M. DE IRIONDO y Cía.

Yeguarizos—

N.o 1585, pesos 2000; 1598, 1800; 1586, 1000; 1539, 600.

Ovinos—

N.o 290, pesos 400. 291, 400; 281 370. 286, 850; 287, 350; 288, 320; 153, 400; 152, 270; 154, 280; 150 440; 149 a 300; 151 a 300; Números 0400, 0408, 0405, a pesos 220 cu: Números 119, 120, 121, a pesos 200 cada uno; N.o 1560, a pesos 1150; 1559, 1000; 1501, 400; 1564, 340. 1563, 330; 1566, 230; 1567, 220; 1568, 280, 1668, 310; 1571, 200. 1570, 310; 1571, 1672, 1573, 330 c/u. 1574, 1575, 1576, 230 cada uno.

Excepcional precio de un ovino—

Ha causado justa sensación el precio alcanzado ayer, en la Exposición Rural por el carnero Lincoln (Hcgber número 833) vendido en 8.100 pesos moneda nacional. Entre nosotros, y aun en cualquier otro país del mundo, ese precio bate el record alcanzado hasta el presente en esa clase de ventas. El magnífico ejemplar de que tratamos ha sido criado por los señores Hope y Herberto Gibson, en su estancia La Famosa, de cuyo adelanto constituye ya índicio inmejorable la venta realizada. Más excepcional resulta aún la suma, relativamente enorme, abonada por el carnero en cuestión, si se tiene en cuenta que éste pertenecía al brete del tercer premio. Tiene al presente trece meses de edad y es hijo del famoso Maeraki, adquirido por dichos señores hace dos años en Nueva Zelandia. Según los peritos en la materia que le han examinado, el peso del vellón del ejemplar vendido en 8.100 pesos, se eleva a 21 kilos. Por último, figuraba en un lote de doce carneros, del que los once restantes han sido adquiridos a precios también muy elevados, lo que demuestra la excelencia de su "pedigrée".

EXPORTACIONES DE EQUINOS AL URUGUAY

SU INTENSIFICACION

Durante los últimos días, se ha notado una intensificación en las exportaciones de equinos al Uruguay, que señala el incremento que va tomando este capítulo de las actividades comerciales entre los dos países.

Según informaciones que se han hecho públicas, desde la semana pasada se han enviado a Montevideo varias partidas de potros destinadas a algunos importantes establecimientos de campo del limítrofe y amigo país.

En los círculos correspondientes, el incremento de estas exportaciones se comentan muy favorablemente, señalándolas como una demostración del estrechamiento de las vinculaciones económico-comerciales argentino-uruguayas.

BOLSA DE COMERCIO

Plaqueta conmemorativa

Las autoridades de la Bolsa de Comercio han comenzado a distribuir las plaquetas conmemorativas que mandaran acuñar, como un recuerdo del acto de la inauguración del nuevo edificio que esta institución ocupa hoy día, verificado el día 15 de diciembre del año pasado. Esta artística plaqueta, modelada en la casa Gotuzzo, que ideó el ingeniero Christophersen, presenta en el anverso el frente del edificio con una alegoría, y en el reverso figuran los nombres de los miembros de la cámara de la Bolsa de Comercio, que preside el señor Luis E. Zuberbühler y la nómina de las personas que constituyen el directorio de la sociedad constructora.

EXCEPCIONAL RECLAME
Hasta el 20 de SEPTIEMBRE

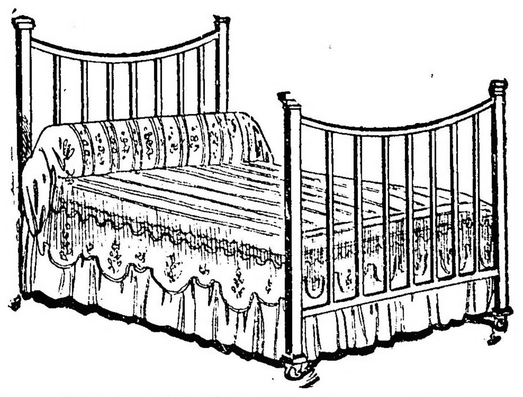

Camas de bronce garantidas
m$n 65
A. TORRE y Cía. - 760 - CANGALLO - 776
Gran surtido de Muebles Finos — VISITE NUESTRO ANEXO

ECOS PARLAMENTARIOS

SESIÓN EN AMBAS CAMARAS

Sobre compra y expropiación de hilo sisal y arpillera para bolsas

Cómo se defienden los intereses de los especuladores

Rechazo de la facultad al P. E. para expropiar

LOS QUE VOTARON A SU FAVOR

Participación en el debate del ministro de agricultura

REGISTRO DE LA PROPIEDAD; PROYECTO DEL DIPUTADO MELO

NUESTRAS RELACIONES INTERNACIONALES

PROYECTO DE RESOLUCION APROBADO SOBRE TABLAS

La intervención a Córdoba y la situación política de la provincia de San Luis

Palabras del señor Gatica

Al iniciarse la sesión pública de ayer en el senado, bajo la presidencia del doctor Luna, presentaron los señores del Valle Iberlucea y González dos proyectos de ley, modificatorio el primero del código de procedimientos en lo criminal y que acuerda el segundo una pensión mensual de 400 pesos a las hijas solteras del doctor Agustín Alvarez.

Fueron destinados a estudio de sus respectivas comisiones.

Hilo sisal y arpillera para bolsas—

Se pasó entonces a la orden del día.

La presidencia informó que debía tratarse el proyecto de ley en revisión sobre compra y expropiación de hilo sisal y arpillera para bolsas.

En su carácter de presidente de la comisión de agricultura, que había estudiado este asunto, dice el

Sr. Torino. — Pido la palabra.

La comisión se ha reunido ayer con la concurrencia de los señores senadores Iturraspe y Patrón Costas. Hoy se ha vuelto a reunir otra vez, hasta hace un momento. Esperábamos ayer como hoy al señor ministro, que no concurrió solicitado por otras cuestiones de carácter urgente. La comisión no ha producido despacho.

Cuando en ausencia de los titulares la comisión fué integrada por los miembros de la comisión de negocios constitucionales, habíamos llegado en la última reunión, a la que concurrió en ese carácter el señor senador por Corrientes, doctor Vidal, hasta formular un despacho o un proyecto de despacho que no ha tenido sanción porque habiendo sido posteriormente integrada, quedó en suspenso. Esa es la situación en que está el asunto.

Personalmente, yo sostengo el despacho que había proyectado la comisión anteriormente. Cada día adquiero mayor convencimiento de que en el país tenemos la cantidad de bolsas y de hilo sisal necesaria para el levantamiento de la cosecha. Tengo conocimiento de que hoy han salido del país setenta y tres millones de kilos de arpillera, que se han exportado a la República Oriental, esquivando sus dueños el caer bajo la prescripción de ése artículo 4.o de la ley que la cámara de diputados nos ha mandado en revisión. Eso me confirma una vez más que tenemos aquí la cantidad de envases necesarios y que lo que quieren los fabricantes de bolsas es tener las manos libres para poder cobrar el precio que se les antoje.

Acaparamiento. — Intereses en juego—

Debo hacer esta otra declaración. Como hablo no en nombre de la comisión, sino en el mío propio y emitiendo una opinión personal, voy a decir lo siguiente: Hay en la república, según los datos que tengo, cento treinta millones de bolsas; la mitad aproximadamente de esas bolsas está en poder de las casas que se ocupan de importar arpillera y fabricar bolsas; la otra mitad ha sido adquirida por cuatro casas alemanas que se proponen retirarlas de la circulación y no enagenarlas a ningún precio, a fin de que llegado el momento de la cosecha, no haya envase para exportarla. Entra dentro de planes políticos que yo no condeno y que quizás aplaudo. Pero en la situación de ellos, me conduciría de la misma manera, pero apunto el inconveniente. Así que la sanción del artículo 4.o, tal como ha venido de la cámara de diputados, tiende a restringir, a limitar un precio exagerado de las bolsas y del hilo sisal, que está por venderse, autorizándose al poder ejecutivo para que en determinado momento, expropie esas bolsas que deliberadamente se han retirado de la circulación.

Por estas razones, yo insisto en que se mantenga ese artículo.

He recibido una porción de cartas también de carácter particular de toda la campaña de mi provincia y de la provincia de Buenos Aires, aplaudiendo la conducta que he observado al defender este renglón ante esta honorable cámara. Me dicen en esas cartas, que hay graves y fuertes intereses en juego. Está en el ambiente de que esos intereses suben a muchos millones y que se está dispuesto a gastar algunos a fin de hacer triunfar este propósito. Esas razones son las que me han inducido a abandonar al cama hace dos horas para venir a sostener aquel despacho, en el convencimiento de que presto un servicio al país y a no prestarme por etra parte a aparecer veladamente ni remotamente complicado en una indignidad.

Es cuanto tengo que decir, señor presidente, al respecto.

Reparos constitucionales—

El señor Patrón Costas, miembro también de la comisión de agricultura y uno de los eliminados desde el primer momento para pronunciarse sobre el asunto, volvió a hablar de la facultad extraordinaria y de excepción que implicaba la expropiación, contraria a la doctrina constitucional, que garantiza el derecho de propiedad y la libertad del comercio. No había ninguna razón de urgencia ni hecho producido que obligaran a tomar esa determinación, creyendo que la ley resultaría contraproducente en su aplicación. Lo probaba ya el caso citado por el señor Torino de la exportación de esos productos ante la amenaza que implica el artículo 4.o sobre la expropiación. Estableció los precios actuales de las bolsas con relación a los de la arpillera para sostener que no eran excesivos, sino normales.

Otra clase de reparos—

Por su parte, el señor García, que toma una activa participación en el debate, entiende que se justifica la sospecha que se hace recaer sobre casas americanas, dado que el producto es pura y exclusivamente de origen inglés, sabiéndose cómo la gasta el gobierno de este país respecto a sus relaciones de comercio, de lo cual puede ervir de ejemplo la llamada "lista negra". Nos estamos curando en salud y en cuanto al peligro existente son recursos de efecto hechos propalar por los propios interesados.

Buenos deseos para servir a las empresas—.

Contestando a estas reflexiones, dice el

Sr. Torino — Pido la palabra.

El acaparamiento de las bolsas, señor senador, se viene haciendo de tres años a esta parte; la enajenación de las bolsas en subasta pública, se ha hecho: yo he adquirido en la casa de Seoane, Ayerza y Cía., calle Defensa y Alsina, 14.000 bolsas a 22 centavos moneda nacional; no sé a quien pertenecían, de qué casa provenían y no sé si ese casa, en consecuencia de esa enajenación, habrá caído o no en la lista negra. Yo no tengo "parti-pris" en esta contienda internacional que convulsiona al mundo, pero sí sé esto: que los ingleses defienden sus intereses, como los defienden todos y que así como incluye en determinadas ocasiones en la lista negra, también saca de ella cuanto a sus intereses conviene. Hoy mismo, han sido sacadas de la lista negra muchas casas que estaban incluídas en ella. ¿Por qué? Porque hoy convenía al interés de los ingleses proceder de esta manera; sabiendo ellos lo que tienen que hacer, supongo que no será para comerciar con esas casas, pero hoy las necesita y las utiliza. Que el acaparamiento perjudica al que lo hace, pero si ellos no se proponen hacer un negocio, lo que se proponen es restar envases para que los aliados no puedan exportar nuestras cosechas y dificultar esa exportación de todas maneras. Repito que no se trata de hacer un negocio, porque estoy seguro que las bolsas que acaparen no las enajenarán a ningún precio. Se trata de armar al gobierno de una ley que le permita en determinado momento expropiar esos envases sin otra que el hace en el comercio del país.

Así que todas esas consideraciones que hace el señor senador me parece que son insostenibles, aunque muy bien inspiradas en el deseo de servir al país y a las compañías que se ocupan de fabricar bolsas, pero que no corresponden a las necesidades de la nación en el momento actual.

El señor Torino ratifica con los datos suministrados por la dirección de economía rural y estadística de la nación "que deben siempre merecer más fe que los que ofrecen las empresas comerciales interesadas", la falsa argumentación en que se empeña el señor García, quien girando alrededor del mismo punto de partida sigue diciendo:

Sr. García — La razón fundamental en esta cuestión está en la imposibilidad material de que se haga el acaparamiento desde que no tendrá resultado comercial ninguno, porque no pueden salir del país las mercaderías en bolsas consideradas negras.

Sr. Torino — Si podrá salir el día en que el gobierno las expropie y las entregue al comercio, porque entonces no serán ya bolsas negras, sino bolsas argentinas. Y me extraña la forma en que el señor senador defiende los intereses de estas empresas cuando debiéramos defender en estos momentos los intereses del país...

La diferencia por cada 10 centavos que se embolsa representa cerca de tres millones de pesos, y como yo creo que esa diferencia va a ser de 40 a 50 centavos sobre los 130 millones de bolsas que aproximadamente se van a necesitar, representa 52 o 54 millones de pesos que se les va a sacar a los agricultores de nuestro país. Eso es lo que subleva el espíritu.

Sr. García — Yo no defiendo los intereses de las empresas ni de las fábricas...

Sr. Torino — Pero parece así, o por lo menos simula tanto que uno se inclinaría a creerlo.

La palabra oficial—

Como única defensa a esta gran suposición, el señor García habla del "peligro político" que implicaría poner en manos del poder ejecutivo esta medida, concepto que merece al señor Torino el calificativo de "pequeñez".

Por su parte el señor Roca quiere oir la opinión del representante del poder ejecutivo allí presente, quien podría ofrecer en término conciliatorio.

Esto induce a decir así, al

Sr. Ministro de Agricultura — Pido la palabra.

Yo no voy a volver sobre lo que dijera en la sesión anterior. Las razones, casi diré, de urgencia que hay en acordar esta facultad al poder ejecutivo, ni en la forma en que ha de usarla el señor senador leía la parte de mi exposición, que como entonces dije, era también parte del proyecto mismo y ese sería el criterio con que lo aplicaría el gobierno.

Yo creo que en el fondo todos estamos más o menos de acuerdo. El principio no nos es grato: a ninguno nos gusta restringir la libertad de trabajo y comercio y salirnos de la normalidad de estas cosas; pero comprendemos que en casos especiales hay que declinar de esas exigencias y adoptar medidas que sin perjudicar el derecho industrial, no dañe el del agricultor, porque uno y otro deben ser igualmente respetados. Quiero decir que nuestra discrepancia es más bien de oportunidad y de apreciación sobre la necesidad de tomar esta medida.

Sr. Patrón Costa — Exactamente.

Sr. Ministro de Agricultura—Ahora bien; esta oportunidad y necesidad pueden determinarse "a posteriori". Sería un peligro la oportunidad y necesidad de una medida sobre la que hay dudas ha de determinarse siempre "a priori", porque "a priori" no hay peligro y "a posteriori" puede ser muy grave. Eso es el caso.

Decía el señor senador que si nosotros comprobáramos la existencia de un trust y de un acaparamiento, podríamos tomar la medida contra los acaparadores. Eso sería muy grave: importaría formar proceso e incurriríamos en una serie de peligros y errores.

Suba sintomática y peligrosa—

Hay un fenómeno en lo que hace a precios que puede darnos la pauta. Hoy no hay necesidad de bolsas, no hay cosecha, no se envasa ninguna producción y tenemos estos hechos a juzgar por los datos que acaba de darnos la oficina de estadística. La bolsa, a mediados de junio de este año valía 35 centavos papel, en agosto subió a 45 y hoy está a 52.

Sr. Patrón Costas — ¿Cuáles eran los precios de la arpillera en esas épocas?

Sr. Ministro de Agricultura — No tengo el precio de las arpilleras pero éstos son de las bolsas.

Sr. García — Según datos que tengo vale 36 más que antes, agregando el inmenso costo de los fletes.

Sr. Ministro de Agricultura — Yo no critico los precios ni abro opinión sobre ellos. Simplemente hago notar a la cámara esta suba en momentos en que no hay cosecha, lo que quiere decir que ya se prepara ese movimiento ascendente.

Medida de precaución—

Ahora, si pues se trata de una simple medida de precaución en que el poder ejecutivo tiene la disposición de aplicar como dije, con un buen propósito, jamás como un arma política que para mí ha sido, en fin, ha sido una novedad de parte del señor senador, algo que se me ocurre no ha pasado por la imaginación de nadie, porque eso más que un argumento sería casi una ofensa dirigida a un poder público que yo no me atrevería a pensarlo de ninguna de las cámaras de mi país, como no puedo creer que ningún miembro de la cámara pueda imputar a otra rama de gobierno, que a nadie se le pueda ocurrir semejante cosa, lo prudente es tomar la medida.

El señor senador Villanueva decía en la sesión anterior, que cuando llegue el caso, allá por el verano, en plena cosecha, conloquemos al congreso, si es que no está en función, y le pidamos la medida; pero eso puedo llegar tarde, señor senador. La medida hay que tomarla hoy. La exportación a que se ha referido e indicaba el señor senador Torino, está revelando ya uno de los fenómenos y medios de que se sirven para ese encarecimiento. No se trata sólo de 73.000 kilos; es mucho más. No es esta medida un ataque a la industria, porque existe la urgencia...

—El señor senador García pronuncia algunas palabras que no llegan a la mesa de los taquígrafos, y dice el

Sr. Torino. — Lo común es que el señor senador esté en desacuerdo con nosotros, porque le falta o le sobra fósforo.

Coincidiendo aparentemente—

Sr. Ministro de Agricultura. — El desacuerdo en las cifras depende del punto de arranque. Estamos todos de acuerdo en el propósito y es el caso de servir los intereses de todos y no el de particulares, en lo cual coincidimos tanto el honorable senado como el poder ejecutivo. Ahora bien, si tomamos la medida no dañaremos a nadie, y si dejamos de tomarla existe, lo dije ya en esta cámara, un peligro y yo no cargaré con la responsabilidad de sus consecuencias.

Hay que meditar. El agricultor actual ha pagado un alto precio por la semilla, ha pagado mayor precio por el arrendamiento de su tierra, sea que lo abone en especies o en efectivo, tiene una suba en los fletes, y un encarecimiento de la mano de obra y, si a esto se agrega el valor exagerado de las bolsas, su situación puede ser muy grave, cuando por otra parte tiene el peligro de que el cereal no valga lo que justamente debería valer, por razones que no tengo por qué decir y que constituyen una seria preocupación de parte del poder ejecutivo. Ante tales circunstancias, creo que es de buen sentido tomar desde ya la medida. Si el poder ejecutivo no cumpliera la ley por error — porque no admito otra razón — como lo he dicho, está el congreso que tiene la facultad de pedirle explicaciones, de llamarlo al orden, diré así. De modo que el parlamento argentino no comete hoy ningún error ni incurre en ningún peligro en dar la autorización, y puede cargar con una seria responsabilidad, que yo no se la deseo, si no vota la ley.

Limitación de la facultad—

El señor senador Torino me indicaba en la comisión, a la que he asistido varias veces con excepción de ayer, por razones muy fundadas, me indicaba que podía establecerse en el artículo 4o. que el poder ejecutivo podía requisar una determinada cantidad de bolsas. Es esta una medida muy juiciosa, que podría ser una conciliación. Yo por mi parte la acepto con tal que el límite de lacantidad de bolsas sea bastante amplio para satisfacer el mercado. Nada más.

Sr. García. — Quiero hacer notar que en los argumentos del señor senador Torino, en la parte que yo he oído, se ha referido a los muchos millones que andan en juego, lo cual, por otra parte, no puede afectar al senado. Quiero hacer notar, repito, que todos los argumentos fundados en la estadística están en desacuerdo completo con los del ministro y de la comisión....

Sr. Ministro de Agricultura.—Son los mismos datos, señor senador.

Sr. García. — Había cincuenta millones de diferencia entre los que da el señor ministro y el...

Sr. Torino. — No, señor senador, lo que ha habido es una mala inteligencia de su parte. Se habló de la cosecha, y el ministro incluía toda la cosecha, es decir, comprendía el maíz, y entonces, incluyendo este cereal, necesitaba 180.000.000 de bolsas.

Sigue la discusión—

Con un movido diálogo en el cual intervienen varios señores senadores y el ministro de agricultura, continuó discutiéndose el punto de dudoso acuerdo. El señor Villanueva revelaba su temor de que el P. ejecutivo se fuera en ejercicio de esa facultad extraordinaria a otros artículos, como los postes, molinos, maquinarias, etc., cuya urgencia de aplicación parecía creerla igual a la de la arpillera, aunque se le demostró lo contrario. Por último, habló el señor Villanueva de los tinglados, elevadores y vagones especiales para transportar la cosecha a granel lo que podía evitar el uso de una gran cantidad de esos envases. Con ponerse de acuerdo con los ferrocarriles todo estaba arreglado.

Sr. Ministro de Agricultura. — Muy fácil decirlo, señor senador, pero no tan fácil realizarlo. En cuanto a la conveniencia que se indicaba de tomar medidas en el presente, el ministerio de agricultura llamó a todas las empresas de ferrocarriles para poner a su disposicion un lote de trescientas mil chapas que se usaban en la defensa de la langosta, y que había la esperanza de que no se necesitara este año en la misma cantidad, a objeto de aumentar el número de depósitos y tinglados. Pero es que nada sería suficiente, porque tendría que hacerse un tinglado para cada chacarero; las bolsas se requieren en la chacra y no, como se dice, cuando se empieza a exportar porque antes hay que embolsar al pie de la máquina. Quiere decir que todas estas medidas y otras más que se tomen y las que naturalmente surjan, hacen innecesaria la medida: ella no se aplicará. Así como el señor senador por Buenos Aires dice que nos estamos curando en salud, yo preguntaré: ¿por qué estamos tomando terror a una medida que hay la esperanza de no aplicar?...

Gestiones de carácter diplomático—

Sr. Zabala. — ¿El P. E. ha hecho gestiones en el sentido de facilitar la venida de arpillera al país?

Sr. Ministro de Agricultura. — Sí, señor senador, muchas, y algunas de carácter diplomático sobre las que no puedo dar datos a la publicidad hasta no tener contestación favorable de los países en que se ha hecho la gestión. Podré agregar que ya ha salido un barco de Calcuta trayendo arpillera, pero todas las medidas fracasarán si no se cuenta de antemano con los recursos necesarios para que una vez que llegue la arpillera aquí y se hagan las bolsas se les pueda entregar en poder de los agricultores.

Sr. Zabala. — ¿El P. E. tiene conocimiento de que casas alemanas, por razones de política internacional, han hecho acaparamientos de bolsas?

Sr. Ministro de Agricultura. — No me es dable abrir opinión sobre ese punto.

El precio máximo—

Se manifestó entonces inclinado el señor Roca a votar por el artículo 4 siempre se estableciera una limitación conveniente en la facultad de expropiar. Los señores Zabala, Iturraspe y Esteves proponían la fijación de un precio máximo, lo que creía inconveniente el ministro por las múltiples circunstancias que influirían a determinar con justicia y en oportunidad ese precio, que debería ser proporcional al valor del cereal.

En cambio, sostenía el señor Patrón Costas que el precio de la bolsa debía estar en relación con el precio de la arpillera, que es su materia prima. Aquí encontraba, el señor García el peligro de que la plaza extranjera provocará un valor artificial para propender a la suba en nuestro país ya que es ésta, actualmente, el único mercado consumidor del mundo.

Resultados de la votación—

Aprobado en general el proyecto, se votan por la afirmativa y en la siguiente forma — que es la misma de la sanción de diputados — sus tres primeros artículos:

Artículo 1.o — Autorízase al poder ejecutivo para contratar, con casas de notoria responsabilidad, la importación por cuenta de ellas, de hilo sisal en transportes nacionales que estime convenientes, hasta la cantidad de ciento cincuenta mil fardos, cuyo flete esté de acuerdo con los corrientes en plaza.

Art. 2.o — Los contratos a que se refiere el artículo anterior, se harán antes de la fecha establecida por el poder ejecutivo en el decreto reglamentario.

La falta de cumplimiento por parte de las casas contratantes les hará incurrir en una multa cuyo monto no podrá ser inferior al 20 o o del importe del hilo comprometido a importar.

Art. 3.o — Autorízase al poder ejecutivo para adquirir en el extranjero si fuera necesario, las partidas de arpillera, bolsas e hilo sisal que exija la nueva cosecha de cereales.

Como se renovara la discusión al llegarse al artículo 4, se resolvió pasar a un breve cuarto intermedio para cambiar ideas al respecto.

Sobre la expropiación—

Al reanudarse la sesión, hace dar lectura el señor Torino al nuevo artículo 4 redactado, que decía así:

"Queda facultado el poder ejecutivo para expropiar hasta 130 millones de bolsas o su equivalente en arpillera y hasta 300.000 fardos de hilo sisal, cuando el precio de este artículo exceda de un alor equitativo, o por no guardar una justa relación con el correspondiente en los mercados productores o los que fueran encargados para sacarlos a la circulación."

El señor Patrón Costas, en nombre de la mayoría de la comisión, se declaró contrario a las "ó" conjunciones, opinando que debían ser quitadas, lo que no aceptaba el ministro de agricultura, quien dice a este respecto:

Esa conjunción tiene un valor evidente, como indica el señor senador, porque sirve para marcar tres situaciones distintas en que pueden encontrarse, o porque el precio no sea equitativo, o porque no haya relación con los precios de los mercados, o porque se acaparen. Sin esa conjunción, quedamos en el peligro que indica el señor senador, y con ello resolvemos todas las situaciones, porque puede suceder este caso: que haya relación y no sea equitativo, o que no haya relación y sea equitativo sostener el precio.

De manera que al darle elasticidad a la ley, se garantizan los intereses.

Formación de un trust — "Lo equitativo"—

El señor Villanueva vuelve a expresar sus dudas respecto al precio basico a establecerse, preguntándose qué tribunal iría á fallar eso, a la vez que marcaba la dificultad en que se encontraría el gobierno para costear un gasto tan subido.

A esto contesta el

Sr. Crotto — No podríamos tomar, señor presidente, para la expropiación el precio corriente, porque esta ley ha estado de un tiempo a esta parte de "estada", diremos así, en consecuencia las, empresas que hay en esta plaza que se ocupan de la negociación de la arpillera y de las bolsas han formado su trust correspondiente, y tal es así que solamente una de ellas sé que vende en plaza hoy, La Cooperativa. Hace tres o cuatro meses tenía cada bolsa el precio máximo de diez centavos cada bolsa, y en la actualidad es de 18 centavos oro; de manera, pues, que no se puede decir que hay que pedir 18 o 20 centavos por bolsa, sería precisamente lo no equitativo; lo equitativo sería el precio que tenía, cuando se aumentó desconsideradamente el precio del artículo. ¿Quiénes nos han hecho este precio? Los productores de bolsas para especular, teniendo en cuenta la cosecha que viene. Ese no sería el precio equitativo; me pongo en un término medio para ello, de seis, siete o diez centavos, lo que vale 13, 14 y 15.

Sr. Villanueva — Está a 18 porque ha aumentado la materia prima.

Sr. Crotto — Discúlpeme, señor senador: ese no es el precio corriente. Yo creo que la materia prima que ha aumentado es la de los acaparadores, de acuerdo con el interés que presentaba a ellos la cosecha cuantiosa, y por no existir bodegas para su transporte. Esos acaparadores tienen el monopolio el artículo aquí en plaza con el único y exclusivo fin de propender a la mayor riqueza y mayor bienestar de ellos.

Financiación del proyecto—

Yo pienso, señor senador, que el precio equitativo sería de 9 o 10 centavos que es el que en 129.000.000 de bolsas haría un total de 13 000.000 de pesos oro, es decir 25.000.000 ó 26.000.000 papel. Estos millones no es dinero que se va a tomar del Banco de la Nación para tirarlos a la calle; es valor que han ajado los acaparadores, para tener una ganancia enorme sobre su costo.

Para financiar este proyecto, puede hacerse perfectamente bien; no es el precio de la plaza de Montevideo el equitativo, como dice el señor senador por Mendoza, porque ha recibido el hilo sisal y arpillera a un precio elevado.

El precio equitativo es el de producción en Calcuta, más los gastos de transporte y una ganancia legítima y prudencial de los industriales.

Puesto a votación en las dos formas sin y con conjunción, el artículo es rechazado. Los señores Crotto, Melo, Soto, Torino, del Valle Iberlucea y Vidal hacen constar expresamente que han votado de acuerdo con el poder ejecutivo

Reconsideración rechazada—

Dice entonces el

Sr. Melo. — Parece que hay mayoría de votos en favor de la idea que exterioriza el artículo 4.o y que ha sido sólo la forma de votación lo que ha llevado a este final. Voy a hacer indicación en el sentido de que se reconsidere la votación. Por mi parte, estoy resuelto a votar cualquier fórmula, pero creo que es necesario que esta ley contenga una disposición que arme al poder ejecutivo de facultades para impedir las consecuencias del acaparamiento.

Yo no había querido hacer uso de la palabra, porque este debate se ha prolongado. Considero que en la forma que se ha proyectado el artículo 4.o se daban al poder ejecutivo las facultades necesarias y por otra parte, alejaba toda observación y todo reparo, y contenía un límite en cuanto a la cantidad. De manera que ya no aparece esa delegación que parece haber impugnado en el texto primitivo del artículo 4.o. Contiene también bases para determinar precio de modo que el artículo se ajusta a la cláusula constitucional y por otra parte, como entiendo que es una disposición para hacer surtir sus efectos, considero que sería necesario, reabrir la discusión con relación al artículo, procediendo a votar la fórmula que se considere que salve esas observaciones que han determinado el voto adverso de algunos de los señores senadores.

Por mi parte, no hago cuestión de amor propio y lo que deseo es que el poder ejecutivo esté facultado para usar de las medidas necesarias para defender a los agricultores.

El señor Roca apoya expresamente la moción, la que no obtiene los votos necesarios, porque a ella se oponen los señores Zabala, Villanueva, Mendoza, Posse, García e Irigoyen. Se habían eliminado del recinto los señores Olacchea Alcorta y Terán.

Subsistió, pues, el rechazo del artículo y con él la franca defensa a los intereses de los especuladores del ramo, que en gran número hacían barra comentando "la buena marcha del negocio".

Prohibición de exportar—

El resto del proyecto quedó así sancionado:

Art. 5.o — Queda prohibida la exportación de hilo sisal, arpillera y bolsas hasta el 30 de abril de 1918.

Art. 6.o — Los gastos que demande la presente ley serán imputados a la misma, quedando autorizado el poder ejecutivo a financiar las operaciones a que ella se refiere. El importe será reintegrado por los agricultores a quienes se facilite esos productos.

Art. 7.o — Comuníquese al poder ejecutivo.

La numeración de estos artículos varía por el rechazo del artículo 4.o, que formaba parte del texto primitivo, dentro de esa numeración coordinada.

El proyecto así modificado ha pasado en segunda revisión a la cámara de diputados, donde se cree habrá insistencia en favor del mantenimiento del artículo 4.o.

Sesión en diputados. — Registro de la propiedad—

Acompañando al texto del proyecto de ley que consta de 135 artículos, presentado por el doctor Carlos F. Melo, sobre el régimen inmobiliario, constan los siguientes fundamentos del autor:

"Presento a la honorable cámara bajo mi firma, haciéndolo mío a este objeto, el proyecto de ley general de registro de inmuebles y de derechos reales formulados hace más de un año por el director del registro de propiedad de la capital, doctor José Bianco. Me ha decidido a hacer esta presentación, la necesidad de dar unidad a estos registros públicos de bienes en toda la república, que es tanta, como la de unificar el registro de las personas, asunto que tiene en sus manos y despachará en estos días la comisión de legislación.

En este pensamiento esencial coincido con el señor director del registro de propiedad de la capital; y no he querido traer uno mío dando una fórmula precisa en los detalles en que diverjo, porque lo que importa es salvar el concepto fundamental, y porque es indispensable que los que trabajan en asuntos de interés público sepan que todos los que dedican seriamente su atención a ellos, encuentran acogida en esta cámara como estímulo para su esfuerzo, sobre todo cuando éste ha sido realizado sobre materia de primer orden y sin interés alguno.

El señor jefe de registro de propiedad de esta capital envió este proyecto al ministerio del interior, y lo ha publicado en 1916 bajo el título de "Régimen inmobiliario" por la imprenta de "Los Principios", de Córdoba, con un comentario y un informe.

No es, pues, menester dar mayor extensión a estas palabras y tan sólo debo pedir para el proyecto que introduzco el estudio especial de la honorable cámara".

—Pasa el proyecto a la comisión de legislación.

La hora reglamentaria—

A poca distancia de una discusión semejante del senado, la cámara de diputados trató también lo referente a su hora reglamentaria para entrar a sesión. Ya lo dijimos más de una vez que el procedimiento puesto en práctica por la presidencia es irregular e incorrecto porque no se ajusta a una norma fija y determinada, quedando siempre librado al criterio de esa presidencia y al capricho de media docena de "retrasados" que hacen "quorum" cómo y cuándo se les ocurre.

La cuestión fué promovida por el señor Frugoni Zabala, quien proponía que la hora se adelantara a las 3 de la tarde, pues está ocurriendo casi a diario en la actualidad que la cámara entra a sesionar cerca de las 5, con poco tiempo disponible hasta la noche para el trabajo. Completando esa buena idea el señor Echagüe aconsejaba a la vez sesionar día por medio para dar lugar a que las comisiones realicen los estudios de los importantes asuntos que tienen en carpeta.

Pero, la excesiva susceptibilidad de la presidencia y la exagerada complacencia de la mayoría, dejó las cosas en su lugar sin aprovechar la oportunidad que se le brindaba para remediar una mala práctica que se va convirtiendo ya en tradición.

Moción de preferencia—

Se votó favorablemente la moción de preferencia hecha por el señor Rodríguez (A.) para incluirse dentro del orden de los ya acordados el despacho de la comisión de justicia reglamentando el ejercicio de la procuración.

Sobre nuestras relaciones internacionales—

El señor de Tomaso dejó fundado el siguiente proyecto de resolución, que pidió fuera tratado sobre tablas:

La honorable cámara resuelve invitar al poder ejecutivo para que la informe en la sesión del miércoles 19, o la siguiente, del corriente mes, por intermedio del señor ministro de relaciones exteriores, sobre los siguientes puntos:

1o.—Negociaciones con el gobierno alemán sobre navegación libre de los mares por buques de bandera argentina, y resultados de las mismas.

2o.—Denuncia del gobierno de los Estados Unidos sobre comunicaciones telegráficas violatorias de la neutralidad, y disposiciones adoptadas por el poder ejecutivo con ese motivo.

Dando su opinión sobre el particular, se expresa así el

Sr. Oyhanarte. — Pido la palabra. Me parece que, sobre el primer punto de la minuta presentada, no sólo el señor diputado, sino el país está suficientemente enterado, porque el gobierno ha publicado toda la documentación relativa a las negociaciones a que dió lugar el hundimiento de nuestro vapor mercante "Toro" con el gobierno imperial de Alemania.

Sobre el particular, es notorio que el gobierno argentino no ha dejado de publicar un solo papel, un solo documento. Por ellos consta que se ha hecho una gestión de resultados prestigiosos y patrióticos, que todo el mundo conoce, planteando clara y concretamente la situación internacional de la República Argentina ante el hundimiento de ese buque mercante de nuestra bandera. Esta tramitación se ha realizado, puede decirse, a puerta abierta; porque tanto el señor diputado que presenta la minuta como todo el país, conocen toda la documentación, de la que no hay, repito, reservado en el ministerio de relaciones exteriores ni un solo papel, ni un solo documento, ni un solo detalle.

Es así que me parece inoficiosa, por lo pronto, la primera parte de la minuta.

En cuanto a la segunda parte de la misma, entiendo que hay que darle al tiempo lo que es del tiempo, sin precipitar los acontecimientos, porque ya se sabe desde luego que el poder ejecutivo, celoso de los fueros y de la soberanía del país, podría decirlo sin jactancia, como muy pocos poderes ejecutivos en este país, o tal vez como ninguno, ya está haciendo lo que conviene a los altos intereses de la república, y haciéndolo porque por mandato constitucional le corresponde al ejecutivo la dirección de las relacines exteriores, en forma tal, que yo por mi parte, voy a negarle mi voto a la minuta. Y al negarle mi voto, no me anima ningún sentimieto obstruccionista, sino la plena confianza que tengo en la gestión internacional del poder ejecutivo, que es de amplia garantía de nuestros intereses, y — puedo repetirlo — de una extricta vigilancia en lo que respecta a todos nuestros fueros de nación soberana.

Nada más.

Se hizo alrededor de ésta cuestión un largo debate en el que intervino varias veces el señor Oyhanarte. Hablaron también los señores Vedia, Rodrguez (A.), Varela, Escobar y Costa.

El proyecto de resolución fué aprobado tanto en general como en particular, con una ligera enmienda de redacción en su artículo 2. en la forma transcripta.

La intervención a Córdoba—

Al pasarse a la orden del día se reanudó el debate sobre la proyectada intrvención a la provincia de Córdoba, en el cual intervinieron los señores Redoni, Maidana y Araneibia Rodríguez, todos ellos en favor del despacho de la comisión de negocios constitucionales. Como ésto último se refiriera ampliamente a la situación de San Luis, lo que a pesar de no estar dentro de la cuestión, no motivaba ningún llamado al orden de la presidencia, dijo para poner las cosas en claro a ese respecto el

Sr. Gatica. — Pido la palabra.

El discurso de mi colega de representación por la provincia de San Luis, me determina a pronuncias breves palabras, para fundar mi voto en éste asunto.

Votaré la intervención a Córdoba en sentido amplio, pará que vaya la autoridad del gobierno nacional a restablecer no solo el funcionamiento de la legislatura, sino la forma republicana de gobierno y a restablecer la armonía y coordinación que deben existir entre los diversos poderes de un estado federal, como condición de progreso y afianzamiento de las libertades públicas.

No he querido en ningún momento traer al debate de esta cámara, las incidencias de la pasada campaña electoral. Mi condición, y las del partido que me ha traído triunfante a este recinto, me obligan a la mayor circunspección, me obligaban a no hacer cargos a aquél gobierno, porque no cuadra con la hidalguía con que el partido Radical ha luchado y lucha siempre, agravar la situación del vencido con estos cargos "ex post facto" que muy a mi pesar, referiré para refutar al señor diputado. En su oportunidad, el partido Radical denunció al gobierno nacional y al país la conducta y los atropellos cometidos por las autoridades locales de San Luis, que fueron objeto los ciudadanos de la oposición, en diversos lugares y en forma reiterada con verdadero y grave abuso contra la libertad de sufragio.

Para que la verdad del sufragio fuera un hecho—

No tuvimos, señor presidente, la suerte de ser escuchados por el gobierno federal y fué para nosotros una felicidad, porque sin su amparo triunfamos en forma ruidosa. Hemos consignado en un telegrama dirigido al señor ministro del interior, en la víspera de las elecciones de gobernador, el 26 de mayo, lo siguiente: "Hasta este momento el partido Radical no ha obtenido en esta provincia ni una sola de las garantías que reiteradamente hemos solicitado. Conste que el partido Radical ha agotado los recursos legales y va a la lucha dispuesto a abrirse camino al comicio, confiado en su número y en la firmeza de sus convicciones. Será el primero en reconocer el triunfo del adversario si lo obtiene en buena ley y en urnas libres. Pero protestará con altivez si se pretende torcer el veredicto popular y se abrirá el camino a las urnas si las circunstancias lo exigen, para que la verdad del sufragio sea un hecho y el pueblo puntano tenga un gobierno emanado de la soberanía popular."

Ese telegrama del 26 de mayo condensaba la opinión, la protesta y el sentimiento del partido radical en aquel momento de intensa actividad cívica en la provincia.

No es exacto que el gobierno diera urnas libres ni menos que el partido reconociera en ningún momento la corrección e imparcialidad del poder ejecutivo. Este, con procedimientos propios de su escuela, presionó al electorado. Todo el personal administrativo es había lanzado a la campaña en forma ostensible a trabajar a favor del candidato oficialista. Denunciamos al señor ministro del interior estos hechos, pero el ministro se concretó siempre a pasar los antecedentes al gobierno de San Luis. Este mandaba investigar y a conclusión a la que arribaban sus empleados, ya se sabe, era siempre la misma: "Los empleados denunciados cumplen con su deber, las protestas de los radicales son inexactas, exageradas, los hechos imputados son falsos, los inspira la pasión y el ardor de la lucha de estos momentos."

"A Dios rogando y con el mazo dando"—

No ha de traer aquí, sino muy pocos casos concretos, porque serían extraños completamente a este debate exponer todos los abusos de que fuímos víctimas. Pero básteme referir que en la campaña que hemos tenido en la provincia, hemos estado frente a frente del oficialismo y de los principales funcionarios y empleados del gobierno, y en muchos casos nuestros amigos han debido entenderse directamente con el comisario o con el juez de paz para determinar la forma cómo se desenvolvería el acto electoral y eviatr incidentes, ya que las denuncias de los abusos no producían ningún resultado favorable.

Esto lo digo, señor, no como un cargo para el poder ejecutivo de entonces, porque no tengo necesidad de formularlo, sino sencillamente como rectificación y expresión de la verdad de los hechos ocurridos.

Es cierto que el gobernador en todo momento prometió acordar toda clase de garantías. Es cierta esa manifestación, señor. Pero el señor gobernador, señor presidente, seguía a Dios rogando y con el mazo dando. Por un lado las afirmaciones y por otro lado los hechos, que desvirtuaban completamente sus falaces promesas.

Es lo que ha ocurrido especialmente en aquellos tiempos y que hoy llama la atención y es digno esto de notarse, señores diputados, porque importa ya un progreso: que los mismos que practicaban estos vicios y estos actos censurables sean ahora los primeros que protesten en el momento presente. Yo me alegro de ello, señor presidente, porque importa un progreso, que se ha alcanzado debido al esfuerzo de un partido y al esfuerzo del pueblo: es el esfuerzo colectivo que quiere darse un gobierno libre, que sea representativo de su soberanía, el que ha obtenido esta purificación del civismo. Nosotros, señor presidente, conocemos la forma en que proceden los gobiernos de los tiempos pasados; sabemos que las palabras van por un lado y los hechos por otro, y sabiendo esto, el pueblo de San Luis, el día del comicio, fué con la boleta del sufragio en una mano y tal vez con el arma, para hacerse respetar, en la otra.

Sí, señor diputado, porque le constaba que allí, si no procedía en esa forma, se le iba a cerrar el camino del comicio por medio de fraudes y estratagemas de toda naturaleza, como ocurrió en efecto en algunas mesas, cuyos registros fueron a parar muy lejos y otras que no pudieron funcionar. En el Rincón del Carmen, departamento San Martín en que el partido Radical ganó por dos votos, el oficialismo, por un ardid, pretendió usurparle el triunfo en ese departamento, no mandando las urnas y los elementos necesarios, y la elección no pudo verificarse, impidiendo el comisario por la fuerza la formación de comicios populares.

El triunfo se impuso—

He de observar que el partido Radical después en la segunda eleccion nacional triunfó en esa mesa por cien votos.

No con la ayuda del régimen, a pesar de que el régimen también le ayudó, porque era tal la fuerza y el prestigio del partido Radical que, en la segunda elección, en algunas partes el régimen mismo lo ayudó, porque sus partidarios estaban cansados del régimen mismo y querían contribuir al cambio; era tal el prestigio del partido, que en algunas partes, en la segunda elección, tuvimos una mayoría muy superior a la primera.

Bien, señor presidente, es posible que haya habido aplausos en una

IMPRENTA, LITOGRAFIA Y LINOTIPIA
— DE —
COLOMBINI y FERNANDEZ
Especialidad en Catálagos, Planos de remate, Trabajos comerciales, Tesis, etc.
MAIPU 683 • U. T. 506, Avenida • Buenos Aires

HOPE y HERIBERTO GIBSON

ESTANCIA LA TOMASA - MIRAMONTE - F. C. S.

ESTANCIA

LOS YNGLESITOS

Menchogue F.C.S.

HOGGET No. 833
VENDIDO AYER POR $ 8100

ESTANCIA

LINCONIA

General Lavalle

(EN AJÓ)

Venta permanente de carneros de pedigrée y puros por cruza, toros, padrillos etc.

Escritorio en Buenos Aires: Calle SAN MARTIN 296

festación, para el señor gobernador, pero esas voces de aplauso han sido acalladas por el murmullo y la protesta del pueblo, porque en esas manifestaciones había posiblemente personas que no se habían movido de la capital, que no habían presenciado la lucha recia, ardua y enconada de la campaña, que no habían soportado la presión y las violencias, que no habían tenido necesidad de asegurar sus personas en algunas partes en que era necesario, señor presidente, hacer uso de la palabra, manteniendo el revólver desenfundado.

Sr. Vedia. — ¿Me permite una observación el señor diputado?...

Es para hacer notar que el señor diputado Arancibia Rodríguez, representante de los vencidos, ha mostrado tener dulce la derrota, y el señor diputado, representante de los vencedores, está mostrando tener amargo el triunfo.

Sr. Gatica. — He traído estos hechos, muy a mi pesar para rectificar las manifestaciones que ha hecho el señor diputado por San Luís y porque, como representante de un partido no debo ni puedo silenciar, sin la protesta consiguiente de la mayoría que me ha elegido, las afirmaciones que ha formulado el señor diputado de que el gobierno anterior de la provincia había presidido elecciones.

Sr. Padilla. — No ha sido generoso con los vencidos.

Sr. Gatica. — Quiero dejar establecida, sencillamente, la verdad, señor diputado, y si la afirmación de la verdad es falta de generosidaa, me reconozco poco generoso.

Sr. Vedia. — La verdad es la que ha triunfado.

Sr. Gatica. — Há triunfado la verdad del sufragio y la voluntad popular.

Nada pudo votarse porque la cámara falta de "quorum" y hubo de pasar a cuarto intermedio.

Instituto de Bacteriología de Córdoba

MEMORIA

El profesor suplente de bacteriología de la Facultad de Ciencias Médicas de Buenos Aires, doctor Alois Bachinann, director del instituto bacteriológico de la universidad de Córdoba y a la vez profesor de la materia en esa facultad, ha elevado al decano doctor Alejandro Centeno, la memoria correspondiente al año 1916, señalando los adelantos del instituto desde que se hizo cargo del mismo y demostrando sus relevantes condiciones de preparación en la materia que se le ha confiado.

Durante su jefatura en el laboratorio del hospital de Clínicas y en la cátedra, sus obras, monografías y lecciones sobre inmunidad y diversos tópicos de bateriología, le señalaron como uno de los especialistas más brillantes de la materia.

Entresacamos algunos párrafos de la memoria presentada que acusan la labor del distinguido maestro en el laboratorio y la cátedra:

Desde el momento en que se hizo cargo de su puesto, trató de darle a la enseñanza un carácter esencialmente práctico. La exposición se efectuó lo más gráficamente posible, dentro de los estrechos límites que marcaban los escasos recursos con que entonces se contaba. Hoy día, gracias a la colección de bacilos existente, que ha sido reunida por la unión de microorganismos dispersos en este laboratorio y en el de la Asistencia Pública (galantemente cedidos estos últimos por los doctores Villalba y Arata), y debidamente clasificados, la demostración se facilitará grandemente.

El método seguido hasta el año pasado en los trabajos prácticos, fué modificado, en el sentido de que los alumnos, divididos en comisiones, concurran por lo menos dos veces por semana al laboratorio, para poder así seguir el desarrollo de los trabajos efectuados. Estos no pueden reducirse, como se efectuaban hasta ahora, a simples coloraciones de microorganismos, porque después de efectuarse un par de veces los métodos de tinción comunes, la asistencia a la clase diaria se torna inútil y fastidiosa, siendo realmente tiempo perdido para el alumno. Es necesario que, en estas clases, el futuro médico aproveche su tiempo adquiriendo conocimientos útiles y aprendiendo a servirse de ellos, para el diagnóstico médico y bacteriológico, así como también para que asimile nociones y conceptos que le ayuden a guiarse en su carrera ulterior, no sólo en la conducta a seguir en la cabecera del enfermo, sino también cuando se le llame como consejero de las ulterioridades en los casos en los cuales la higiene colectiva y social lo exijan.

Por estas razones, los estudiantes deben, no sólo aprender a colorear los microorganismos, sino también a seguirlos en todas sus manifestaciones biológicas, desde el cultivo hasta las reacciones que provoca en los animales y en el hombre. Este fin sólo puede medianamente conseguirse con dos días semanales de trabajo, para que el estudiante pueda el segundo día de asistencia, observar los resultados conseguidos por los trabajos efectuados durante el primero.

La fase científica del instituto, a pesar del período de reorganización por que pasa, no se ha descuidado y en ella el distinguido profesor ha sido secundado eficazmente por sus ayudantes. Como las publicaciones de trabajos originales, que con la comunicación sobre el hallazgo del "hemoproteus columba" efectuado en los fringulideos de Córdoba. Actualmente se efectúan las siguientes investigaciones: sobre bacilos anermales de la tifoidea, por el profesor Bachmann sobre aglutininas tifoideas en colaboración con el doctor Arata, sobre intensificación del virus rábico e inmunización de animales contra el mismo, por el señor Tey; sobre investigación de hematozoarios, por el señor Ferreyra, trabajos que se publicarán en breve.

Como el deseo de todos es que este instituto se transforme en centro de trabajo y de estudio, el complemento de una biblioteca bien provista de libros y colecciones de revistas es un elemento del cual no se puede prescindir, sin peligro de que no se puedan efectuar nunca estudios fundamentales y completos.

Otro de los elementos indispensables para el buen funcionamiento del instituto, los establos y viveros, están casi terminados, debido a la buena voluntad de las autoridades de esta facultad, las que no han ahorrado esfuerzo ni dinero para dotarlo de lo necesario para su adelanto.

En la sección antirrábica mi primer esfuerzo se dedicó a reactivar el virus rábico existente, el que no se encontraba en buenas condiciones para la vacunación; se consiguió rápidamente, gracias a pasajes efectuados en conejillos de la India.

Se ha conseguido un suero muy activo y hoy se emplea en este instituto de una manera sistemática la sero-vacunación, método que se utiliza por primera vez en la República Argentina.

ARTE Y TEATRO

EN EL COLON

Debut de los bailarines rusos

Es indudable que pocas veces se ha realizado una evolución tan rápida y tan completa en una manifestación artística cualquiera, como la que ha tenido por resultado la metamorfosis del baile académico, convencional, frío, pendiente en absoluto del intérprete, al cual se le exigía más habilidad que sentimiento artístico, en esas orgías de ritmos, de luces y de colores donde desaparece la unidad para fundirse en el todo, espectáculos destinados a sugerir una impresión, a provocar emociones complejas, capaces de producir una embriaguez de los sentidos que torturados primeramente, se entregan por último en un sueño de hatchis.

Sin embargo, a pesar de la brusca transición, han quedado algunos eslabones intermediarios y ellos son, precisamente, los primeros "ballets" que nos ofreció anoche la troupe de Sergio Diaghilew, "Carnaval" y especialmente "Les Silphides", si bien crean una impresión global, están compuestos a manera de un mosaico, con fragmentos vaciados en los moldes típicos del baile académico, exigiendo entonces de los intérpretes todos los conocidos recursos de su técnica, por lo que está de más decir que no son estos los bailes más apropiados para el lucimiento de una troupe formada teniendo en cuenta el género netamente plástico y de composición, sobre todo cuando pocos días antes el público, ha podido maravillarse con el virtuosismo de una de las más famosas estrellas del baile clásico. Sin embargo no dejaremos de citar a las señoras Sopokowa, Tchenicheva y Wasslevska y los señores Nijinsky e Idzikovsky.

Ya en las danzas del príncipe Igor estamos en una de las más perfectas manifestaciones del arte nuevo y no es posible imaginar una más completa fusión de los tres elementos: música, color y movimiento. Las melopeas orientales, ya lánguidas y sugerentes, ya vacilantes como el aire de la estepa o fulgurantes como la nieve, aprisionadas en ritmos salvajes y brutales a veces o mórbidos y eróticos las otras, sugieren precisamente lo que el extraordinario pincel de Baksi, ha decorado y los movimientos que un coreógrafo como Fockine ha impuesto, muchas veces violentando lo que aparentemente es lo logico y lo normal. La interpretación de esta obra fué perfecta, arrancando al público un aplauso entusiasta.

"Scheherezade" marca la culminación de esa coreografía moderna y es un paso más adelante que las danzas del príncipe Igor, porque en ella interviene el elemento dramático, aumentando la fuerza emotiva y subyugando aún más intensamente todos los sentidos. En la interpretación de esta obra se destaca ante todo la figura de Nijinsky, prodigiosamente caracterizada y animada en forma extraordinaria, consigue sobresalir en ese conjunto estupendo. La señora Chernicheva y los señores Cheduti y Grigorief también merecen ser señalados.

Reservamos nuestra impresión de conjunto respecto a la troupe que nos ha enviado esta vez Sergio Diaghilew, así como el juicio que nos merecen el maestro Anserment y su orquesta hasta los próximos espectáculos, pues este primero ha sido organizado un poco precipitadamente, debido a la tardanza de los buques en que han viajado.

S.

—Esta noche, en función del abono especial, se substituirán las danzas del Príncipe Igor por "Soleil de Nuit", bailando Gabrilow.

GACETILLA

COLISEO

Ante una sala brillantemente concurrida se presentó, tras una larga ausencia, la compañía de opereta Caramba-Scognamiglio, uno de los conjuntos artísticos más completos en el género y que goza del favor de nuestros público. En el elenco continúan figurando Stefi Csillag, Bianca Loria, Giulietta Cesti, Walter Grant, Gino Vanutelli, Consalvo, etc. bajo la dirección del maestro Giusti.

"La Duquesa del Bal Tabarin", que estrenara esa misma compañía en la anterior temporada, obtuvo anoche igual entusiasta acogida por el público haciendo bisar los pasajes más celebrados como el cuarteto de los apaches, el duo final, etc. Stefi Csillag, especialmente, fué muy aplaudida.

Esa misma opereta se representa esta noche.

OPERA

Fué bien recibida por el público la compañía cómica española que dirige el primer actor D. Manuel Salvat, cuyo debut se realizó anoche con "La Maiquerida", de Benavente.

Elementos homogéneos, supieron sacar buen provecho de las situaciones intensas en que abunda la obra, tan conocida de nuestro público al través de interpretaciones muy acertadas. Se destacan entre el conjunto la primera actriz señora Concepción Olona y el actor Salvat, con los cuales, especialmente, fué pródigo en aplausos el público.

Esta noche se pondrá en escena la comedia en tres actos "La buena gente", original de Santiago Rusiñol, y mañana irá "La garra", de Linares Rivas. El espectáculo de hoy dará principio con la comedia en un acto "La victoria del general".

La compañía Salvat-Olona piensa realizar una temporada poniendo en escena las más selectas obras del moderno repertorio español.

ODEON

Recordamos que esta noche debuta la compañía dramática francesa que dirige el reputado primer actor M. André Brulé.

Se pondrá en escena la brillante comedia poética de Rostand "Les romanesques".

Hay expectativa por este estreno que inaugurará una serie de veladas artísticas que nos proporcionará esta compañía que viaja, como ya lo hemos informado, en unión de arte y confraternidad latina.

Los juicios vertidos sobre su reciente jira por la prensa de Chile y Brasil coinciden en asignar a esta compañía un valor artístico muy subido, así por la presentación de las obras como por la correcta interpretación de los actores.

SAN MARTIN

Vuelve esta noche a la escena la opereta de Lombardo "La regina del fonógrafo".

Esta compañía termina mañana su actuación, pasando a La Plata, en cuyo teatro Olimpo dará una breve serie de funciones, para después dirigirse a Montevideo.

Terminada la temporada en la vecina capital, reaparecerá en el San Martín, estrenando varias operetas, entre las que se mencionan "La marchese", del maestro Mascagni; "La principessa del gramófono", "El tango argentino" y otras.

OPERETA AL MARCONI

Ha quedado definitivamente resuelto la celebración en este teatro de una temporada de opereta italiana. Figura como principal elemento femenino en el elenco de la aplaudida tiple señorita Clara Weiss y la dirección estará a cargo de Pietro Marescia.

El debut se realizará en breve.

COMPAÑIA THUILLIER

Ayer pasó por ésta la compañía Thuillier que realizó en el Rosario una breve, pero provechosa temporada de diez funciones.

Esta noche debutará en La Plata donde dará solamente dos funciones, pues el sábado debutara en el Solís de Montevideo.

Desde la capital uruguaya emprenderá el viaje de regreso a España, para donde se embarcará a principios de octubre.

ARGENTINO

A su 30.a representación consecutiva alcanza hoy "El patio de los amores", la regocijante comedia de Alberto Novión que el público sigue recibiendo con la más franca aprobación al través de la acertada interpretación de Parravicini, la Rico, Mangiante y demás elementos de esta organizada compañía que lleva en su actual temporada los más sostenidos éxitos del teatro nacional.

MARCONI

Mañana se realizará la función a beneficio de la soprano señorita Celina Badessi, cantándose "Tosca" de Puccini.

Habrá además un acto de concierto en el que intervendrán la tiple señorita Clara Weiss, el tenor Pietro Novi, el bajo Carlo Camera y la pareja de bailes Herrera-di Giulio.

BUENOS AIRES

Después de algunos días de relajación, vuelven hoy las representaciones de "S. E. don Agustín Saladillo" a ocupar las secciones vermouth y tercera.

En segunda, "La mamma de comedor", de Meneses Ruiz y el maestro de Bassi, y en última el sainete de Sargenti y el músico maestro, "El café de las bronces", recientemente exhumado con éxito.

Se activan los ensayos de la adaptación de Julio Escobar, "San Juan degollado", que se estrenará en esta semana, y la parodia de la ópera de Mansilla "El angelical Manuelito".

VARIEDADES

El conocido autor señor Serrano Clavero ha entregado a la dirección del teatro Majestic una revista titulada "La hija de España", lo que tiene comentarios musicales del maestro Metón.

Ha sido puesta en ensayo por la compañía de dicho teatro y su estreno se realizará el viernes.

VICTORIA

Continúa afirmando la buena impresión de sus primeras representaciones la vigorosa y original comedia "Monsieur Beverley" que la compañía Díaz de la Haza ha puesto en escena con especial acierto y espléndida presentación escénica.

A la representación de anoche concurrió el distinguido primer actor francés M. André Brulé, que cuenta esta producción entre el repertorio que nos hará conocer en el Odeón. M. Brulé salió gratamente impresionado, felicitando entusiastamente a los principales intérpretes de "Monsieur Beverley".

NACIONAL

Esta noche, en tercera sección, se estrena la zarzuela en un acto y cinco cuadros "Tiempos... viejos", cuyo libreto lo subscribe el conocido autor Federico Mertens, con números musicales del maestro Payá.

El reparto de esta obra es el siguiente:

Aurora, Pura Blaya; Florinda, Olinda Pozán; Gilda, María L. Santos; Peñalva, Vittone; Natilla, Pomar; Comandante, José Franco; Teniente Olivares, Pedro Garza; Don Carmelo, Marcelo Ruggero; Cabo de guardia, Alfredo Camiña; Viñales, Samuel Jiménez; Parroquiano 1.o, Heraclio Serra; Parroquiano 2.o, Luis Grimaldi; Parroquiano 3.o, Rafael Bracigliano; Parroquiano 4.o, Antonio Callego; Centinela, Luis Alfaro; Don Manuel, Juan Zorzoli; Un muchacho, Salvador Ferrer; Conscripto 1.o, Luis Alfaro.

Completan el programa, en segunda, el aplaudido sainete de Giudice Maroni y el maestro Scolati Almeyda, "Stud La Pampa", y en última, la revista de Bayón Herrera, Schaeffer Gallo y el maestro Romani "Buenos Aires en cine", otro buen éxito del género.

En vermouth se sostiene "Retratos en colores", la revista de Schaeffer Gallo y el maestro Carrilero.

Se ha resuelto exhumar del repertorio viejo a la brevedad posible el sainete de Carlos Pacheco y el infatigable maestro Payá titulado "La quinta de los Reyes", una de las innumerables obras excelentes del aplaudido sainetero que los elementos de Vittone y Pomar interpretan con especial acierto.

AVENIDA

Recordamos que esta noche se realizará la función a beneficio de los exploradores españoles, en la cual toman parte distinguidos elementos artísticos, y cuyo programa completo damos a conocer en nuestra edición de ayer.

En vermouth irá la revista "De España al cielo".

Ha vuelto a diferirse el debut de la primera tiple señora Gabina de la Maza que recién se embarcará el viernes en Montevideo. Se presentará el sábado con "La tirana" de Martínez Sierra.

Siguen los ensayos de "Las morenas y las rubias" cuyo estreno está fijado para el viernes.

FILMS

Volverá hoy a exhibirse en el teatro Esmeralda la película nacional "El conde Orsini".

— Hoy se pasará en el Palace Theatre el interesante cine-drama en 25 partes "Nemvod y Cía.", adaptación cinematográfica de la conocida obra de Jorge Ohnet. En el mismo cine se pasará "El pueblo de Villa Caña", interpretado por Menina Safa.

— En el Select se pasarán hoy "La diablilla" por June Caprices y "El escalón de piedra" por Frank Keenan.

— En el Cine Callao sigue representándose por la noche "La doncella de Orleans" y en el Smart ¿Dónde están mis hijos?"

VARIEDADES

Con teatro lleno se celebró anoche en el Mayo el beneficio de la aplaudida cantante Luisa Vila, la cual recibió las más calurosas pruebas de aprobación del público, especialmente en sus números nuevos, entre los que figuraba una escena mímico-bailable inspirada en "Salomé".

—Recordamos que esta noche se realiza en el teatro Florida una función extraordinaria a beneficio de la celebrada tonadillera Teresita Zazá uno de los más selectos elementos del género.

Prestan su concurso para esta función que promete verse muy concurrida por el crecido pedido de localidades hecho con anticipación, las siguientes artistas Lola Membrives, Camila Quiroga, Orfilia Rico, Roberto Casaux, Julio Escarcella, La Satanela, el dueto Negri-Appiani y otros. En ese mismo teatro debutó ayer el trío nacional E. de los Campos.

—En el Empire Theatre debutará el viernes la soprano ligera, señorita María Santa Cruz, artista ventajosamente conocida en nuestros círculos teatrales y que recientemente tuvo una breve actuación en la compañía de opereta que dirigía el maestro Metan. Conjuntamente con esta artista se hará cargo de la orquesta de dicho teatro el maestro Capocci que inaugurará el mismo día sus conciertos.

Esta noche se realizará en el cine teatro Argentino (Santa Fe 4330) una función extraordinaria a beneficio del trío "Los 3 yoetas" celebrando su eficaz actuación en dicho escenario.

Toman parte en honor de los beneficiados un grupo de artistas, entre los cuales figuran la compañía que dirige el actor Daniel Garrido, Angeles de Granada, trío nacional E. de los Campos, parodista Duarte, transformista Fregolini, Teresita Fons, María Torrecilla y otros.

"Los 3 yoetas" constituyen un terceto que se ha hecho aplaudir y en ocasión de su función de beneficio y despedida del público de Palermo, donde han actuado cuarenta días en el expresado cine-teatro, ha de hacerles una demostración de simpatía que bien se la merecen.

—Se ha diferido para el viernes el debut en el Casino, de Willard Tarcourt, el hombre que crece a voluntad y que constituye una novedad que se espera con interés.

CAJA POPULAR DE AHORROS de la Provincia de Buenos Aires

EMISIONES a sortearse en el mes de Septbre

SEPTIEMBRE 19—EMISION 310 $ 20.000

Del premio mayor se deducirá el 5 o/o para premiar el número anterior y posterior - TODAS DE 25 MILLARES

CASA MATRIZ: Calle 45 No. 581, LA PLATA

Oficinas en Buenos Aires: RIVADAVIA 1392

CRONICA SOCIAL

No se ha señalado aun la fecha para la recepción que el ministro del Uruguay señor Daniel Muñoz y señora Alcira Cavia de Muñoz darán en honor del doctor Fernando Saguier, ex embajador argentino en Bolivia.

El doctor Saguier y el personal de la embajada llegan recién mañana, de Chile, pudiendo entonces fijarse el día en que ha de celebrarse esa fiesta.

Podemos anticipar que la reunión será de vistosos contornos y revestirá gran lucimiento.

El señor Muñoz y señora confeccionan actualmente la lista de invitados.

El sábado próximo a las 5 de la tarde se realizará la últim conferenci literaria de la serie que auspiciada por las Hijas de María de la Santa Unión ha venido dando el presbítero . Franceschi, en el colegio de la calle Esmeralda.

El orador, que ha hecho un estudio retrospectivo de la literatura católica francesa, tratará esta vez los siguientes puntos:

Las tendencias actuales Las nuevas escuelas: el regreso al espiritualismo. Las evoluciones de los maestros: Lavedan, Loti, etc. La nueva novela: Paul Acker, André Lafon, Ernest Psichari, etc. La poesía contemporánea: Francois Mauriac, Louis Le Cardonnel, etc. Conclusiones.

El producto de estas conferencias se destina a beneficio de la escuela gratuita de Barracas, y las entradas, cuyo precio es de 2 pesos, pueden obtenerse el mismo día en el colegio de la Santa Unión.

* * *

Se anuncia para el domingo 23 del corriente una función extraordinaria en el teatro Odeón, a beneficio de los restaurants económicos de la Caja Dotal para obreras.

La compañía de M. André Brulé estrenará esa noche la comedia "Le danseur inconnu", de Tristán Bernard, pieza que asegura un gran interés a la velada.

A partir del lunes próximo podrán solicitarse las localidades en casa de la señora Adelia Harilaos de Olmos, avenida Alvear 1660, de 2 a 5 de la tarde.

El precio de los palcos bajos y balcón ha sido fijado en sesenta pesos; el de los altos, en treinta; el de la platea con entrada, en diez; el de la tertulia alta primera fila, en seis; otras filas, cuatro; entrada a palco, tres.

Patrocina la fiesta la siguiente comisión de señoras:

Adelia María H. de Olmos, Delia A. de Ocampo, Susana C. de Llobet, María U. de Alvear, Teodelina L. de Uriburu, Lola B. de Larguía, Elena M. de Acebal, Sara O. de Cranwell, Angela L. de Bidau, Ernestina Ll. de Acosta, Carmen M. del P. de Rodríguez Larreta, Concepción U. de Casares, Delia C. M. de Cobo, María Salomé F. de Irlando, Sofía A. de Bengolea, Leonor U. de Anchorena, Matilde S. E. de Méndez, María Isabel D. de Arana Leonor C. de Vivot, María L. A. de Pirovano, Carmen D. de Gramajo.

* * *

Será servida mañana en el salón Imperio del Jockey Club la comida con que la Asociación Internacional Americana, que preside el doctor Dardo Rocha, obsequiará a los ministros del Brasil y de Colombia.

Han sido especialmente invitados el ministro interino de relaciones exteriores, doctor Honorio Pueyrredón; el ex embajador brasileño en Bolivia, doctor Mello Franco; el ex embajador argentino en Bolivia, doctor Fernando Saguier; el embajador de Estados Unidos Mr. Stimson y los plenipotenciarios de Bolivia, Chile y Paraguay.

El doctor Dardo Rocha pronunciará un discurso sobre "Política internacional americana".

Además, harán uso de la palabra otros comensales.

* * *

En casa de la novia y en la mayor intimidad, se realizará el 27 del corriente el enlace de la señorita María Eugenia Fernández Cueto con el doctor Alberto Luzuriaga.

Serán padrinos la señorita Carmen Luzuriaga y el señor Ernesto Fernández.

* * *

Mañana a las 3 de la tarde se llevará a cabo en el Splendid Theatre la matinée que a beneficio del Orfelinato Regina Coeli ha preparado la comisión que preside la señora Magdalena Madero de Tornquist.

Se ha confeccionado un interesante programa, en el que figuran números de canto a cargo de la tonadillera Eva de Lys y de La Maravilla, niña de 7 años, y de acrobacia por el señor Otto Viola.

Alternarán en el programa números de cinematógrafo muy novedosos.

Ya se han distribuido casi todas las localidades y las pocas que aun quedan pueden solicitarse en la calle Charcas 682, de 2 a 5 de la tarde.

Las invitaciones llevan las siguientes firmas:

Elvira Madero, Damasia Castro, Rosa María y Ernestina de Bary Tornquist, María Fidela Cazón, Rosa Blaquier, Magdalena y Susana Tornquist, Sara Josefina Anchorena, Emilia Cané, Marta Bosch, María Josefina Riglos, Luisa y Susana Torres Duggan, Delia Alzaga Unzue, Inés Ayerza, Clorinda Larguía, Susana y Magdalena Leloir, Magdalena Bosch, Mercedes Zuberbuhler, Silvina Ocampo, Emma Carmen y María Luisa Lagos García, Cristina Barrenechea, Malena y Marta Bosch, María T. Cantilo, Margorie Hope, Amalia Achával, Elena y Margarita Cárdenas, María Luisa y María Elena Cabrera Castilla.

* * *

En casa de la señora Manuela Rodríguez de Lutscher, se reune todas las tardes la comisión organizadora del te-concierto que se llevará a cabo el domingo próximo en el Savoy Hotel, a beneficio de los pobres del Carmen.

La fiesta, que ha suscitado gran interés, alcanzará de seguro lucidas proporciones, pues son numerosas las mesas para el té retiradas hasta ahora, por familias conocidas.

Amenizará la reunión, una orquesta de zíngaros que ejecutará números de baile.

El precio de la entrada será como se sabe, de $ 2.50, pudiendo solicitarse a la calle Juncal 1879 o Avenida Quintana 8, y por teléfono al 5512 y 671 Juncal.

Firman las invitaciones las señoritas:

Sara de Acevedo Ramos, María Luisa Lutscher, Azucena Correa, Irma Ainée Medrano, Haydée Correa Clotilde Cranwell, Carmen Costa de Arguibel, Mercedes Fresco, Rosalía Noya Costa, Rosa Fernández Rivera, Jorgelina Argerich, Rosa Kreutzer, Sara Costa de Arguibel, Edelmira Taure' Areco, María Mercedes Etcheverry Boneo María Amelia Bazán, Felicitas Martínez, Sofía Fernández Rivera, Ana Florencia Bazán Amespil, Isabel Bacigalupo, Raquel Martínez, Rosa Blanca Noya Costa, María Mercedes Lijó Pavía, Angélica Williams, María Elena Navarro Malbrán, Selva Navarro Malbrán, Blanco Repetto, Leonor Bengolea, Sara Gil Navarro, Magdalena Cotta, Rosa Campbell Orma, Sara Goyena, María Elena Repetto, Clara Kreutezr, Elina Taurel Areco, Ana Julia Govena, María L. Echeverry Boneo, Clorinda Méndez, Julia Martínez, Elena Fernández Rivera, María Lucía Elizaguirre, Lucrecia Arévalo, Juana Rojo, María L. Iribarren García, Sara Elizaguirre Byrón, Carolina Méndez, María Isabel Campebll Orma, Beatriz Arévalo, Raquel Rojo, Elena Reybaud, Susana Ainée Medrano, Delia Argerich, Lucrecia Sánchez Sosa, María Adela y Sofía Rebasa, Aurora Bengolea.

* * *

Con motivo de la terminación de su carrera diplomática y su actuación reciente como secretario de la embajada argentina a Bolivia, el doctor Héctor Núñez será obsequiado con un banquete por sus numerosos amigos.

La demostración se llevará a cabo en el Plaza Hotel, el 20 del corriente y ha de poner de manifiesto los afectos y simpatías que el doctor Núñez tiene conquistados, por su ilustración y las condiciones caballerescas que lo adornan.

* * *

Ayer hizo un profuso reparto de ropas a los pobres, la conferencia vicentina de la parroquia de la Piedad.

Se distribuyeron 1200 piezas confeccionadas con ejemplar dedicación por las señoritas del taller de aspirantes.

El cura de la parroquia, monseñor Roque Carranza, habló en el acto ensalzando la labor vicentina y estimulando su prosecución.

Hicieron el reparto, las señoritas:

Julia Lacroze, Delfina Gallo, Jacinta Paso, Lola Palaseni, María Amuchástegui, Juana Pizarro Rodríguez, Delia Tau, Ana Cordet, María Magdalena López, Blanca y María Magdalena Guevara, Celina Morosini, Emilia Barbieri, Amalia, Sara y María Luisa Clousellas, Angélica y María Elena Torino.

Asistieron además, las señoras:

Cirila Suárez de Perdriel, María Justa Reynoso de Reynoso Cabral, Teresa G. de Romero, Rosario G. de Díaz Rivero, Lola G. de Henestrosa, y la señorita Carolina Romero Pizarro.

* * *

Se realizará en el mes de octubre el enlace de la señorita Ana María Coelho, con el señor Jorge Butler Fernández.

Los desposados se radicarán por un tiempo en Comodoro Rivadavia.

* * *

De Belgrano:

El miércoles de la próxima semana se celebrará en el Mignon Palace, un festival a beneficio del taller de aspirantes vicentinas de la Inmaculada Concepción de Belgrano.

Los palcos con cuatro entradas han sido fijados en cinco pesos y las plateas en uno.

Patrocinan la fiesta las señoritas:

María Rita Balcarce, Sofía Almeyra, María Mercedes Estéves, Raquel Sagasta, María Pearson, Angeles Estéves, Delia Merlo Gerónima Arzeno, Rosa Sorrosa García, Cristina Segurola, Tula Sardá, María Sardá, Emilia Arzeno, Sara y Esther Cibils Aguirre, Estela y Lucrecia Basavilbaso, Graciela Gradín, Lucrecia Ramallo, Emilia y Lydia Barberis, Delia Dutton, Mercedes Méndez, Josefina Silva, Angélica y Celia Cané, Mercedes Urdapilleta, Matilde Quiroga Furque, María Elena Morillo, Alcira Meyer Arana, Carola Soriano, Delfina Vidal, Lola y María Teresa Casá Lynch, Angélica D'Amico, Estela Vignoles, Celina e Irma Williams Hurtado, Delia Pont Lezica, María Matilde y Margarita Olga Paats, María Elena Arzeno, Celina Conde Cordero, María Esther y Carmen Pedezert, María Isabel Zambonini Davies, Haydée Carranza, Lola Santillán Padilla, Victoria Merlo, Amelia Etchegaray, Ofelia Storni, María Luisa Iribarren, María Gorostiaga, Celina Savignon, María Esther Peró, Luisa y Fany Villanueva, Mercedes Derkiem, Beatriz Shon, Sofía Cibils Aguirre, Elena Urdapilleta, Carmen Brewer, María Aberastain Oro, Delia D'Amico.

* * *

El 22 del corriente será consagrado en el templo de San Nicolás de Bari el enlace de la señorita Carmen Pérez Catán con el doctor Julio Facio.

La ceremonia se realizará con misa de esponsales, a las 11 a. m., estando a cargo del obispo monseñor Terrero y el R. P. Alvarez.

Serán padrinos la señora Gervasia Facio de Vilgre La Madrid y el doctor Enrique S. Pérez.

Los novios harán su entrada al templo acompañados del siguiente cortejo:

Carmen González Catán de Pérez con Esteban Facio; Elena Gómez Alvarez de Pérez Catán con Enrique Pérez Catán; Carmen de la Serna con Marcelo Pérez Catán; Sofía Lacombe con Vilgre La Madrid; Alcira Facio de Crotto con Norberto Crotto; Mercedes Dantas con César Milone, y Susana Delfino con Alfredo Bello.

En el acto civil actuarán como testigos por parte de la novia el doctor Enrique Pérez Catán y el señor Mauricio Pérez Catán, y por el novio el doctor Marcelo Viñas, señores Máximo Paz y Germán Facio.

Los desposados partirán para La Plata, donde fijarán su residencia.

* * *

En la capillita de las Adoratrices, en la calle Paraguay, se celebrará mañana la reunión mensual de las damas congregantes del Santísimo, que preside la señora Elvira de la Riestra de Láinez.

A las 9 a. m., monseñor de Andrea, director de la congregación, dirá la misa de comunión, pronunciando una plática alusiva.

A las 3 de la tarde comenzará el ejercicio de la Hora Santa, con cánticos.

La elegante capillita ha de verse con tal motivo muy concurrida por las distinguidas familias que habitualmente la frecuentan.

* * *

El doctor Manuel María Oliver y señora Adela Sojo Salgado de Oliver, dará el domingo próximo una fiesta infantil con motivo del cumpleaños de su hijito Manuel.

Han sido invitados los siguientes niños:

Lucía, Elenita y Adolfito Oliver, Silvita Ramayón Arias, Martín J., Roque, Hipólito y Martita Irigoyen, Silvita Aída, Estelita y José Inocencio Arias, Laureano, Roberto y Albertito Oliver, Leopoldito, Luis Alberto y Lilia Pereira Naón, Nely, Susana y Horacio Alberto Filardi Insúa, Félix, María Amelia y Elvira Collado Berri, Leonor y Ana María Lobato, Elenita Spuch Oliver, Susana e Isabel Naón, Jorgito Galarce, María Elida, Fermín Augusto y Hernán Salaberry, Nely Esther, Noemí Raquel Copello Guixá, Elenita Raquel, Jorge Carbia, María Elvira y Benjamín Romero Olmos, Eduardito Balvé, Emilito y María Enriqueta, Justiniano Cigorraga, Lolita, Emilio y María Antonia Solari, Carlitos Miranda Naón, Fernando, Roberto, Celina y Rodolfo Iturbe, Luis Emilio, Lucio Ezequiel y Leopoldito Silva, Raúl y Teodelinda Ungaro, Mercedes Elena Albarracín, Carolita Elsa, Amarito, Santito y Eduardito Copello, Ricardito y Jorge Aníbal Bisi, Pedrito y Susana Vaccareza, Ceferino Herberto y Aurora Díez, María Adela y María Esther Moreno Tebar, Esteban Jorge Lingri, Lilia Dasso, Azucena y Rosa Nieves Mazza, Cora y Didí Laplacette, Elenita, Carlitos, Albertito y Carmencita Piyuán Molina, Lolita, Justo, María Helena y María Esther Risso, Célica, José Mario y Esther Ungaro, Amelita Martínez, Ada y Pedrito Bossero, Sarita Mercedes Dillón Orol, Armindita Veyga, Juana María, María Carmen y Celina Irigaray.

* * *

Con motivo del fallecimiento del arzobispo de Lima, monseñor García y Naranjo, el de Buenos Aires, monseñor Espinosa, dirigió ayer el telegrama siguiente:

"Ilmo. Sr. Dr. D. M. S. Ballon, obispo auxiliar de Lima.

Doy a V. S. I. y a ese venerable cabildo el más sentido pésame por el fallecimiento de su venerado arzobispo, rogando a Dios por el eterno descanso de su alma y consuelo de los suyos. — † Mariano Antonio, arzobispo de Buenos Aires".

* * *

Esta noche a las 9 tendrá lugar en el Splendid Theatre el festival organizado por la comisión del taller de Nuestra Señora del Huerto, a beneficio de la obra que dicha institución sostiene.

Presta su concurso para esta fiesta, la compañía cómico lírica de estudiantes de ingeniería con la "troupe" hindú de Seid Mir Alin.

Habrá, además, números de música y cinematógrafo.

* * *

Regresó a Córdoba el obispo diocesano monseñor Bustos, después de una breve permanencia en esta capital.

* * *

Las damas de la sociedad irlandesa de San José han resuelto dar un te y baile de beneficencia el domingo próximo en el Plaza.

El producto de esta fiesta se destinará al asilo Fahy que la institución sostiene en Capilla del Señor.

* * *

El embajador norteamericano Mr. Stimson se encontraba esta mañana un poco mejor.

Con motivo de su delicado estado de salud, el embajador se ve muy visitado por sus numerosas amistades.

* * *

La comisión para la venta de las estampillas de la Sociedad Patriótica de Damas Norteamericanas, ha sido informada que ciertas personas van vendiendo las estampillas de la Cruz Roja Norteamericana en San Isidro y tal vez en otra parte, al precio exhorbitante de un peso cada una. Es muy dudoso que el producto de estas ventas llegue a manos de la comisión y se previene al público que en ningún caso debe exceder el precio de 3 pesos la gruesa (144 estampillas). La comisión ha establecido la venta de las estampillas al precio indicado en los locales siguientes: Florida número 537, Cangallo 580 y San Martín 205.

También se recomienda al público que investigue la autorización de los que ofrecen números de las rifas o reciben dinero para los fondos de la Cruz Roja Norteamericana, puesto que dos libros de estos números han sido perdidos y anulados. En el local Florida 225 puede adquirirse los números de todas las rifas.

* * *

Se ausentó anoche para su patria el jurisconsulto y diputado peruano doctor Jorge M. Corbacho, después de permanecer casi un año entre nosotros.

* * *

Se realiza esta noche en el teatro de la Avenida el festival a beneficio del cuerpo de exploradores españoles de la República Argentina.

En el programa figuran números de canto por las artistas Teresita Zazá, Angeles de Granada, La Dorit, Mercedes Alfonso y Delia Rodríguez; números de baile por Las Trigueñitas y la Satanela.

Además, se pondrán en escena "El chiquillo", entremés de los hermanos Alvarez Quintero; "Gigantes y cabezudos", zarzuela de Manuel Fernández Caballero; "El mundo comedia es", zarzuela del maestro Jiménez, etc.

* * *

Esta mañana fueron inhumados en el cementerio del Norte los restos del señor Diego Taylor Arriola, fallecido ayer después de una larga enfermedad.

El acto se vió muy concurrido, pues eran numerosas las amistades y simpatías que rodeaban al señor Taylor, persona digna de todo precio por sus relevantes condiciones.

* * *

Se ha fijado para fines de octubre, el enlace de la señorita María de las Mercedes Casares Varela, con el señor Raúl Solveyra Varela.

* * *

A beneficio de la conferencia y taller de San Vicente de Paúl de la parroquia de San Ignacio, que presiden la señora Enriqueta Alais de Vivot y la señorita Mercedes Fox, se realizará el domingo próximo, a las 11, en el despacho parroquial, el sorteo de la rifa de un precioso muñeco, con su ajuar de bebé, cuyos números ya han sido vendidos en su totalidad.

* * *

De San Isidro:

El sábado próximo se efectuará en el hotel Vignolles, una comida en honor del señor Luis S. Valle, con motivo de su próximo enlace.

Firman las invitaciones los señores:

Eduardo Boggio, Ernesto E. Márquez Armando Vignolles, Eleodoro Marenco, Pablo Perlender, Alfredo S. Boggio, Ricardo S. Malbrán, Enrique Marín, Horacio J. Vernet, Juan O. Gil, Fernando Tiscornia, Julio César Urien, Alfredo Sackmann Saa, Horacio Montes de Oca, Perfecto Iglesias, Andrés A. Rolón, Manuel E. Obarrio, Guillermo E. Díaz, Ramón Dibar, Rafael E. Giménez.

* * *

En el teatro Pueyrredón, de Flores, se celebrará a fines del corriente, un interesante festival literario-musical, a beneficio del Hogar Pro Huérfano Belga.

La fiesta promete revestir muy lucidos contornos, por el novedoso programa que se confecciona, en el que tomarán parte un grupo distinguido de señoritas y jóvenes de la localidad.

Han prometido su asistencia numerosas familias.

* * *

El señor Benito Tiscornia, que en breve contrae enlace, será obsequiado esta noche con una comida, a la que se han adherido numerosas personas.

* * *

Hoy será bendecido el enlace de la señorita Angelita Marcolodi con el señor Osvaldo R. Duloup, lo que dará motivo a una lucida ceremonia.

En el acto civil serán testigos por parte del novio los señores Héctor Z. Iturralde y doctor José Cerboni, y por parte de la novia, el señor Atilio A. Suvá y Carlos M. Duloup.

En la ceremonia nupcial serán padrinos la señora María T. de Duloup y Atilio A. Suvá.

* * *

Entre las numerosas vinculaciones de amistad y parentesco con que la señora Elisa Lazcano de Igarzábal contaba en ésta capital, ha sido recibida con sincero pesar, la noticia de su fallecimiento, ocurrido ayer en Córdoba a los 79 años de edad.

La extinta era madre del encargado de negocios argentinos en Colombia y Venezuela, doctor Eduardo D. Igarzábal y se hallaba emparentada a las familias de Ramírez, Alvarez, Lazcano, Llosa, etc.

* * *

Guarda cama la señora María Teresa Amadeo Casares de Castilla.

—Es muy grave el estado del señor José Shaw.

—Mejorada, la señora Stella Morra de Cárcano.

—Más aliviada, la señorita Luisa de Nevares.

—Enfermo, el señor Héctor Casares.

* * *

Por el señor Gregorio S. Sánchez, apreciable caballero muy vinculado en nuestra sociedad y que falleció el 4 del corriente en Montevideo, se dirán misas mañana a las 11 a. m. en la iglesia de San Miguel.

* * *

Han llegado:

Del Paraguay, las señoras Manuela Gómez de Pico y sus hijas Rosa y Emilia, Fortunata Gómez de Vernet y el doctor Carlos Castro Almeyra y su señora María Luisa Vernet.

—De Tucumán, el señor André Orduqui y familia.

—De Bell Ville, el señor Julio Fanelo y familia.

—De Chile, el doctor Luis Sauze.

—De estación Alejandro, el señor Miguel Iturrade.

—De Montevideo, el señor Francisco Haedo Suárez.

—Del mismo punto, el señor Federico Hudson y familia.

—De Mendoza, las señoras Luisa Reguera de Suárez y María Esther Suárez de Maroó; el señor Manuel A. Bermejo y su señora Mercedes Solá.

* * *

Han partido:

Para Puerto Deseado, el señor Raúl Pietranera y familia.

—Para Tucumán, el señor René Hileret.

—Para Salta, el señor Martín Ruiz de los Llanos.

—Para el mismo punto, el diputado nacional Agustín Usandivaras.

—Para Las Heras, el señor Domingo Olivera, su señora Dolores Martínez, sus hijos y la señorita Elena Martínez.

—Para Muñiz, al señorita María Ignacia Gamboa.

—Para San Juan, el señor Juan M. de la Serna.

—Para Adrogué, el señor Mariano Grandoli y señora Esther Meléndez.

* * *

De La Plata:

El 21 del corriente se realizará en la sala del Ideal, una función a beneficio de la comisión auxiliar de la Sociedad Damas de la Providencia.

—Estuvo ayer en ésta, el doctor Leonardo Pereyra Iraola.

—Se reunen esta tarde las señoritas que forman la comisión de ex alumnas del Colegio María Auxiliadora, con el objeto de seguir ocupándose de la preparación del concurso de flores a celebrarse en el mes próximo.

—El señor Luis C. Caronti, honorable y prestigioso vecino de Bahía Blanca, que acaba de fallecer en Buenos Aires, ha tenido al morir uno de esos bellos gestos de filantropía, por desgracia tan poco frecuentes en nuestros ricos. El señor Caronti que fué toda su vida un factor de progreso de la gran ciudad del Sur, ha legado en su testamento, toda su fortuna, — más de medio millón de pesos — al hospital municipal de Bahía Blanca y la Biblioteca Rivadavia.

—Ayer estuvieron en esta capital el director de la escuela de veterinaria de Montevideo, doctor José Z. Polero y un grupo de alumnos de aquella institución. Visitaron detenidamente la facultad de agronomía y veterinaria, acompañados del decano doctor Griffin, el secretario señor Carassle, un grupo de profesores y los miembros de la comisión del centro de estudiantes, quienes obsequiaron a los visitantes.

—Pasado mañana por la noche tendrá lugar en el Cine París la función a beneficio de la sociedad de Damas Francesas.

—Se encuentra enferma, la señora Ana C. de Ferreyra.

—Ha sido objeto de una intervención quirúrgica por parte de los doctores Centurión y Torrontegui, la señora Elisa R. de González. Su estado es satisfactorio.

—En el mismo estado, la señorita Felisa Faramiñán.

—Continúa enferma, de cuidado, la señora Encarnación Calatayud de Demaestri.

—De Bahía Blanca, el doctor Antonio Isnardi.

—Regresó a Chivilcoy, el doctor Pedro Calderón.

—De Bahía Blanca, el doctor Adolfo J. Chanetón.

—De Dolores, regresó la señora Luisa S. de Jofré.

—Para Santa Rosa de Toay, los señores Juan A. Bordenave y Carlos A. Isla.

* * *

De Rosario:

El concurso de belleza realizado recientemente en la kermesse pro hospicio de huérfanos, dió el siguiente resultado:

Primer premio: prendedor de perlas, señorita Sarita Taroni, 149 votos.

Segundo premio: anillo de perlas y platino, señorita Loló Alvarado, 120 votos.

Tercer premio: pendantiff oro y perlas, señorita Lola Carasa Palacios, 105 votos.

Obtuvieron también votos las señoritas siguientes:

Lolita Arrillaga 104, Nydia Ortiz 15, Sara Giraldi 15, Marta Palecia 11, Beatriz Lasaga 9, Susana Recagno 8, Sabina Minetti 6, Victoria Calderón 6.

—El señor Alejandro Pinto y su señora María Escalante obsequiaron con una recepción a sus amistades, con motivo de sus bodas de plata matrimoniales.

Por la mañana hicieron oficiar una misa en acción de gracias, en la iglesia de los padres bayoneses.

—El Club Alemán, de esta ciudad, ha donado al hospicio de huérfanos la suma de 100 pesos.

—Mañana se efectuará la asamblea a que está citada la asociación de Damas Francesas, a objeto de elegir la nueva comisión directiva.

—La sociedad Protectora de la Infancia Desvalida ha recibido las siguientes donaciones: señora Corina L de Lehmann, 100 pesos; doctor Fermín Lejarza, dos árboles frutales.

—El 21 del corriente se llevará a cabo en el Smart Palace una función a beneficio del Centro de Estudiantes de la escuela de comercio.

Unión Cívica Radical

CONCENTRACION CIVICA
RADICALES DEL 93

El domingo 16 del corriente, se llevará a cabo, en Villa Devoto, una fiesta campestre con el fin de estrechar vínculos de compañerismo.

En la secretaría Entre Ríos 126, se reciben adhesiones hasta el 14, a las 7 p. m.

BUENOS AIRES

Subcomité Domingo Salaberry. — Aniversario de su fundación

AVELLANEDA, septiembre 12. — Con motivo de cumplirse hoy el primer aniversario de la fundación del este subcomité, de Villa Porvenir, la comisión directiva ha organizado una gran conferencia cívica que se llevará a cabo a las 8.30 p. m. A tal efecto, ya se ha repartido profusamente manifiestos y se ha solicitado de cada subcomité designen una delegación. Igual pedido se le ha hecho al comité del partido, cuyo delegado don Agustín Debenedetti, presidente del mismo, hará uso de la palabra. Se espera que el comité de la provincia envíe los oradores solicitados y posiblemente algún diputado nacional ocupará la tribuna. Una banda de música recorrerá la población y amenizará el acto. Además, el presidente del subcomité, don Manuel A. Bó, los señores Evangelisto Bálsamo, A. Del Prado, J. Scala y Juan A. Bó, dirigirán la palabra al pueblo.

Reorganización en Lanús — Manifestación pública — Comité de la juventud.

AVELLANEDA, septiembre 12. — Se activan los trabajos para dejar terminada en estos días la organización completa del radicalismo de Lanús.

—Se ha constituído definitivamente, siendo reconocido por el comité del partido, el comité auxiliar de Lanús Oeste, en la siguiente forma: presidente, Miguel Delas; vicepresidente 1o., don Martín García; vicepresidente 2o., don Adolfo Lenchantín; secretario general, don Paulino Lenchantín; prosecretario, don Francisco González; secretario de actas, don Humberto Vescio; tesorero, don Juan Cara; protesorero, don Santiago Antognelli; vocales: señores Francisco Gabino del Jacques, Humberto Vescio, Hilario Aguirre, Gabriel Calvi, León C. Houndinet, Andrés Superbi, Angel Schiafino, Pablo Inda, Nicolás Ceiro y Bautista Araneo. Suplentes: señores Miguel Ghiglioni, José Villalba, Manuel Varela, Vicente Pérez y Pedro Morales. Delegados: señores José A. Lenchantín y José García Muñiz.

—En Lanús Este y Valentín Alsina funcionan ya las comisiones provisorias encargadas de los trabajos pertinentes para la constitución definitiva de los comités respectivos.

La convención electoral de Valentín Alsina tendrá lugar el domingo 16 del actual, de 8 a. m. a 2 p. m.

—Tuvo lugar en Valentín Alsina la manifestación y conferencia organizada por la comisión provisoria de ese punto, siendo ella un éxito completo.

El acto se realizó en el Petit Colón, donde hicieron uso de la palabra el señor José Cumini (hijo), el presidente del comité del partido, señor Agustín Debenedetti, y los señores Evangelista Bálsamo y José A. Lenchantín, todos los que fueron sumamente aplaudidos.

La manifestación recorrió varias calles del pueblo y al disolverse hicieron uso de la palabra los señores Manuel Bó, E. Bálsamo y A. Debenedetti.

—Con objeto de proclamar sus nuevas autoridades, el Comité de la Juventud celebrará el viernes a las 8.30 p. m. una gran asamblea en el salón teatro Roma. Asistirán al acto delegaciones del comité de la provincia, del comité del partido y de los comités de la juventud de La Plata y Lomas de Zamora.

Terminado el acto, se organizará una manifestación que recorrerá la calle Mitre hasta el puente Pueyrredón.

Instrucción pública

El consejo nacional en su última sesión ha adoptado las siguientes resoluciones:

Nombrar maestra de tercera categoría de la escuela número 2 del consejo escolar 16o., a la maestra normal señorita Elvira A. Lomuto.

—Nombrar maestra de tercera categoría para la escuela número 20 del consejo escolar 6o., a la maestra normal señorita Leopolda H. Allendro, por creación de grado.

Nombrar maestras de tercera categoría para la escuela número 21 del citado consejo escolar, a las maestras normales Ofelia Rivas y Raquel Rangugni.

—Nombrar maestras de tercera categoría para las escuelas que se indican a continuación, del consejo escolar 18o., con carácter provisional y hasta tanto las mismas funcionen en las condiciones reglamentarias, a las siguientes maestras normales:

Escuela número 23: señoritas Adelina Conde Carducci, Francisca Sava, Envira Rossi y María Elisa González, por creación de grados.

Escuela número 24: señoritas Sara Barrionuevo, Carmen Román, Corina Rosalía Fernández Molinari, por creación de grados.

Escuela número 26: señoritas Laurentina Antonia Anunciación Ventura, Estela Cecilia Paul y María Luisa Grizetti, por creación de grados.

—Se ha librado orden de pago a favor de la dirección general de escuelas de la provincia de La Rioja, por la cantidad de pesos 26.511.02 moneda nacional, importe del tercero y cuarto bimestres de la subvención nacional del año en curso.

—Se ha aprobado la clausura de la escuela número 28 de San Isidro, (Misiones), por el término de diez y seis días, en vista de haberse desarrollado en forma epidémica, el sarampión, coqueluche, irritación en los ojos y boqueras, en la referida localidad.

HOMENAJE A UN MAESTRO

Se llevó a cabo el domingo a las 9 y 30 de la mañana, el homenaje a la memoria del ex maestro Rodolfo Fernández Peiró, organizado por el consejo escolar 6o. y por sus ex alumnos de 6o. grado de 1916.

Colocáronse dos placas en su tumba e hicieron uso de la palabra el señor Jacinto Cúcaro en nombre del consejo escolar, y los niños S. B. Lomato, J. Bibleman, J. González y Pedro Vidón, ante un numeroso público formado por maestros y alumnos.

INFORMACION GENERAL

CONFERENCIAS

Esta noche a las 9 p. m., en el salón de actos del Ateneo Hispano Americano, el señor J. Lleonart Nart dará su anunciada conferencia sobre el tema "La lengua catalana en España; fundamentos científicos e históricos de su presente como lengua viva; síntesis de un estudio sobre este tema".

—Sobre el tema "La Federación Argentina", el 14 del corriente dará el doctor Ernesto Padilla una conferencia, en el local de sesiones del Instituto Popular de Conferencias, Rivadavia 561.

CLUB SINDICAL DE EMPLEADOS

El día 15 de septiembre, a las 9 p. m., en el local Suipacha 272 y bajo el patrocinio del Club Sindical de Empleados, el doctor Augusto Bunge dará una conferencia, siendo el tema "La mutualidad y el seguro nacional".

OUR DAY

En el local de las oficinas técnicas de Talleres Liniers, tendrá lugar el 15 del corriente, a las 8.45 de la noche un gran festival y baile a beneficio de la Cruz Roja Británica, festival que auspicia la comisión local de dicha sociedad.

COMITE PATRIOTICO FRANCES

Organizada por la Sociedad Patrie y bajo el patrocinio del Comité Patriótico Francés en conmemoración de la victoria del Marne y a beneficio exclusivo de los huérfanos de la guerra, tendrá lugar el jueves 13 del corriente, a las 9 de la noche, en el Electric Palace, Lavalle 836, una gran función cinematográfica.

Las localidades se hallan en venta en la secretaría de la Sociedad Patrie, Viamonte 636, al precio de 1.50 pesos la platea y de 10 $ los palcos con cuatro entradas.

CENTRO ESTUDIANTES SECUNDARIOS

Adhiriéndose al Día del Estudiante, a festejarse el 21 del actual, este centro ha resuelto efectuar un gran festival artístico a las 8.45 p. m. del mismo día en el teatro Pueyrredón, Rivadavia 6871.

La C. D. encargada de este festival, la componen los siguientes señores:

Presidente, Felipe Gómez del Junco; vice, Martín Víctor Vergez; secretario, Antonio Cattaneo; tesorero, Carlos Durán; vocales, Felipe Leauza, Guillermo Giannastasio, Roberto Costaguta, Emilio Mascardi, Emilio Bonetti.

LA REFORMA TRIBUTARIA

Congreso Agrícola de La Pampa

Según nota-invitación enviada por el ingeniero Roberto P. Godoy, la junta de gobierno de La Reforma Tributaria pro impuesto único, resolvióse en su última reunión a adherirse a la realización del congreso agrícola de La Pampa, el que, organizado y bajo el patrocinio del ministerio de agricultura de la nación, se realizará en Santa Rosa de Toay el 16 de noviembre del corriente año.

Al efecto y de acuerdo con el programa enviado, ya se ha encomendado la realización de varios trabajos a los miembros de la junta, quedando para más adelante la designación de la persona que ha de representar a la institución.

DESMENTIDO

El señor Waldo Acosta se ha apersonado a nuestra redacción manifestando no pertenecer al subcomité del partido conservador de Ameghino, en cuyas listas figura como presidente honorario.

PROXIMAS CONFERENCIAS

La Liga Argentina para el Impuesto único, que realiza una intensa campaña a favor de la reforma impositiva orientada hacia el impuesto único georgista, ha organizado una serie de reuniones a fin de informar en ellas sobre los fundamentos de la doctrina que sustenta.

Las mencionadas reuniones se efectuarán el próximo domingo, a las 3 de la tarde, en los parajes que a continuación se expresan:

Defensa y Brasil, donde hablarán los siguientes señores: A. Gutiérrez Díez, Alberto J. Grassi, Francisco Cortezano y Raúl Varando.

Paseo de Julio y Córdoba, donde hablarán: Pedro Etcheverry, Francisco Gilges, Ernesto Deseo y Navarro González.

Santa Fe y Oro, donde hablarán: Gregorio García, V. Crespo Blasco, Andrés Valentini, M. Cazalla y Antonio Zamora.

—En el local de la Liga, Florida 22, se llevará a efecto el viernes de esta semana, a las 8.30 p. m., una reunión de controversia, donde hablará el señor Gregorio García.

CIRCULO DE ESTUDIOS SOCIALES "SANTA MARIA DE ORO"

El domingo 16 del corriente, a las 10.30 a. m. tendrá lugar una conferencia organizada por este círculo en su local social Santa Fe 4320, donde hablará el presbítero doctor Alberto Molas Terán, sobre el tema: "El socialismo es amoral".

ASOCIACION EX-ALUMNOS DE DON BOSCO

A beneficio de esta institución y por los elementos de la misma, se llevará a cabo el próximo domingo, a las 8 30, en el colegio Santa Catalina, Brasil 864, un festival artístico.

Centros Recreativos

La Superiora — Para dirigir a esta sociedad de reciente constitución se eligió la siguiente comisión directiva:

Presidente, Constantino García; vice primero, Serafín Reynaldo; vice segundo, Lorenzo Rebollo; secretario general, Pablo M. Pomina, prosecretarios, Rosendo López y J. González Ré; tesorero, Ramón López; protesorero, Justo Mon; revisores de cuentas, Fco. Canos Rivas y Laureano Lemos; vocales, Andrés Castre, Mario Fornasari, J. González S. E. Ferro, M. Cerdó, U. Fernández M. Navarro, A. Navarro, B. Méndez, B. Pertierra, E. Castro, M. Rodríguez, L. Suárez, B. Suárez; jurados, doctor González Pagliero, Ramón M. Fernández y Manuel L. Lemos.

La secretaría funcionará en la calle Rivera 1285.

Los Inmortales — El domingo próximo este centro llevará a cabo en confraternidad con la sociedad Las Cuatro Estrellas, un gran baile diurno extraordinario, a las 3 p. m., en el salón del Círculo de Aragón, Tacuarí 273.

Guido y Spano — Como lo anunciamos oportunamente, se realizará mañana a las 8.45 p. m., en el salón teatro Mundial Palace, Belgrano 1250, un gran festival artístico y literario, al que prestarán su concurso prestigiosos artistas de nuestros escenarios.

Que te parece — En el local Paraná 555, este centro llevará a cabo hoy a las 12.30 p. m., un baile familiar. La orquesta será dirigida por el maestro J. Carlos Bazán.

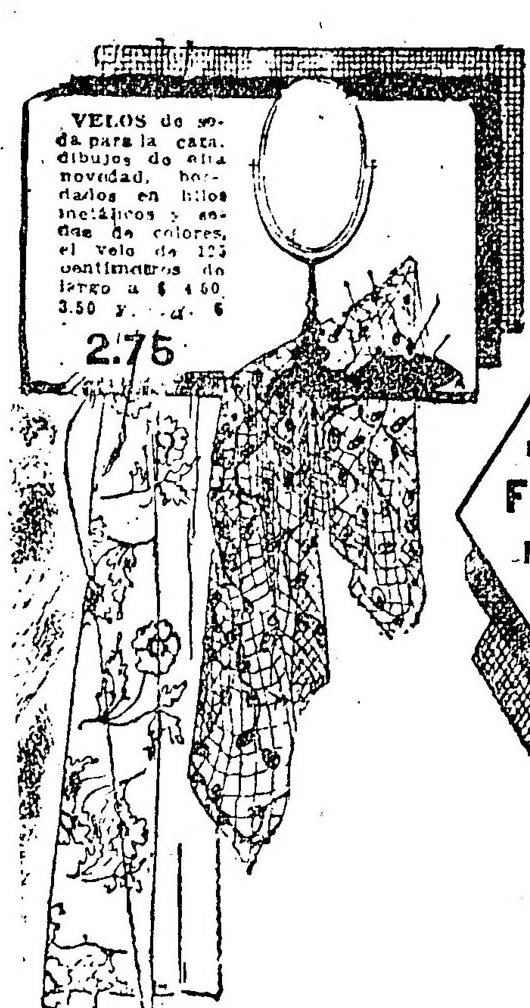
VELOS de seda para la cara, dibujos de alta novedad, bordados en hilos metálicos y sedas de colores, el velo de 125 centímetros de largo a $ 4.60, 3.50 y ... 6
2.75

La Tienda SAN JUAN le ofrece HOY en su venta especial de artículos, para la estación de Primavera-Verano, el surtido más moderno y original de FORMAS DE SOMBREROS para señoras, señoritas y niñas, las que por su prolija confección, incomparable chic, variedad de combinaciones e ínfimos precios, constituyen una verdadera ocasión digna de ser aprovechada.

N. 1—ELEGANTE forma canotier o capelina de paja tagal, copa bolina combinada con lama y bies de crep, muy fino modelo de gran aceptación, en todos los colores, a	$ 10.90
El mismo modelo, todo de paja, a	$ 7.90
N. 2—LINDA forma bolero de paja combinada con seda en la copa, gran fantasía de todos los colores, modelo muy original, para señoritas y niñas a	$ 9.90
N. 3—PRECIOSA forma Cloch paja tagal combinada con bies de seda y copa drapé tendido a mano, modelo de gran actualidad, todos los colores, a	$ 10.90
La misma forma, toda de paja, a	$ 7.90
N. 4—FORMA canotier bolero y capelina de paja, seda y combinados negros y de color, a $ 7.90 6.90	$ 5.90
N. 5—FORMA bolero de paja tagal combinado con seda de todos los colores, a	$ 9.90
El mismo modelo, todo de paja, a	$ 7.90

Nuestro surtido de fantasías, flores y adornos para sombreros es lo más seleccionado de cuantos se exhiben dentro de la moda

NOTA. — Es digna de visitarse la exposición de los nuevos modelos de sombreros adornados para señora, señorita y niña, recientemente recibidos de los principales centros de la moda para la estación de Primavera y Verano, los que por su originalidad y elegancia sin límite constituyen ser la última palabra de la moda.

GRANDES ALMACENES TIENDA SAN JUAN ALSINA Y PIEDRAS

PAPELES PINTADOS
DECORACIONES
M. Crego y Cía.
126 - SUIPACHA - 130

FABRICA E IMPORTACION DE MUEBLES
Casa Fundada en 1864
ARTURO BARZI
TAPICERIA Y CORTINADOS
RIVADAVIA 2201

PIELES
Inmenso surtido recién llegados de todos precios
Taller propio en la casa
F. RELLER
U. T. 2212 Avenida Maipú 440

TE COLONIAL
FLORIDA 56
PRECIOS

Café con leche	0.50
Te con leche	0.50
Chocolate	0.50
Copa de leche	0.50
Oporto	0.50
Masitas Sans	0.10
" Fels	0.10
" Bombitas Mercedes	0.10
" Jesuítas	0.10
" Allumettes, etc.	0.10
" Fouillotés aux anchois	0.10
" " queso	0.10
" Sandwichs	0.10
" " crema	0.15
Tostadas Extra	0.10

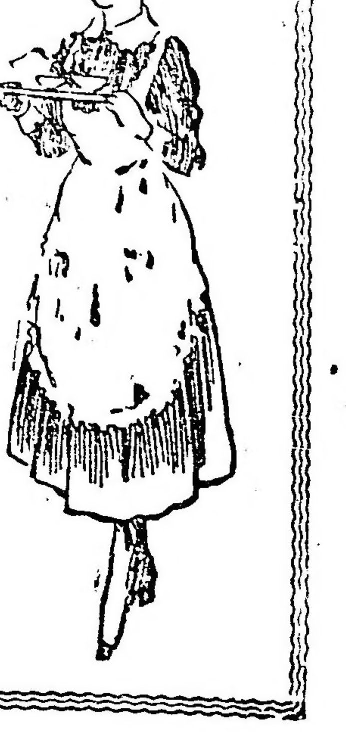

CARRERAS DE CABALLOS

HIPODROMO ARGENTINO

LA REUNION DE MAÑANA

Comentarios y pronósticos

Mañana se llevará a cabo en nuestro primer circo de carreras la 80a. reunión de la temporada.

El programa confeccionado por nuestra primera institución para dicha fecha es bastante aceptable, pues las ocho pruebas que lo componen se hallan bien nutridas de anotaciones.

El premio Kiddy, base de la prueba inicial del programa, ha logrado que seis animales hayan ratificado su inscripción.

Able reaparece tras larga ausencia, pero bien preparado.

El hijo de El Amigo en sus ejercicios se ha venido conduciendo discretamente.

Pocholo que conquistó un fácil triunfo el último jueves, tiene otra oportunidad para aportar a su ecurie otra victoria.

Hídrico como en sus ejercicios se conduce bien y la distancia le conviene nada difícil sería que fuese el ganador.

Velázquez hace su rebut en esta clase de pruebas, convenientemente preparado.

Chispazo II puede seguir la serie de victorias iniciada por su compañero de techo Chiribiribí.

En la prueba de potrancas perdedoras hay varias de las anotadas que tienen títulos para abandonar la categoría a que aún pertenecen.

Antuca cuenta con buenos ejercicios privados. En su última presentación fué cuarta de Serenidad.

Winnipeg favorecida con un reposo, reaparece en condiciones de producir una buena carrera.

Diamantine no cumplió su compromiso el domingo porque su ecurie creyó más conveniente reservarla para esta oportunidad.

Banderillera es una inédita por Saint Ninian y Banderola que en sus ejercicios se conduce muy bien.

Un número crecido de potrillos perdedores son los que han conservado su anotación en el premio Saint Emilión.

General Joffre que fué favorito en su última presentación y no respondió a tales preferencias en esta ocasión debe mejorar dicha carrera.

Tirsis es el probable ganador de la prueba. El hijo de Arcadic ha seguido bien después de su tercero de Pringles.

Ivan Way anda en sus trabajos como para comprometer la victoria del favorito.

El Plumitas cuenta con una buena corrida sobre la distancia de la carrera. A su ecurie le inspira mucha confianza la prueba.

Ibáñez puede que en esta ocasión responda a sus buenos ejercicios

Sin Ruido es un inédito por Américo, que tiene producidos discretos ejercicios.

En los 1200 metros del premio Liucha, base de la cuarta prueba del programa, numerosas son las yeguas que han ratificado su anotación.

Tarja, a pesar de la ventaja que dispensa, puede salir airosa, pues en sus trabajos corre mucho.

Jubel es muy veloz y ya ha puesto de manifiesto sus ligerezas en diversas oportunidades.

Rose y La Paisana podrán ocupar uno de los primeros puestos.

Rapiña será una temible antagonista. La pensionista del stud Abrojo en sus ejercicios anda bien.

Turquesa III, por su tercero de Como, es una de las candidatas con más chance.

Alemania, que ocupó el tercer puesto de Como, puede en esta ocasión resultar la ganadora.

Nube, dado el reducido peso que lleva, es de temerle, pues anda corriendo mucho.

El premio Tabolango que hace las veces de clásico, será disputado por un regular número de potrillos ganadores.

Encomio reaparece en condiciones de producir una gran carrera.

Mala Firma y Glotón componen la pareja del stud Borbón. Ambos pueden ocupar uno de los primeros puestos.

Orbe puede que en esta ocasión desquite a su ecurie, de los últimos malos ratos pasados...

Campeador II ha seguido su training sin interrupción, y su caballeriza cree que en esta ocasión ha de salir vencedor.

Júbilo II no hay que descuidarlo, pues anda corriendo mucho.

En los 1800 metros de la sexta prueba del programa, hay varios animales que, ya por sus anteriores performances, cuentan con títulos para resultar vencedores.

Callejas, después de conquistar su último triunfo, ha continuado su preparación sin tropiezo alguno.

Menos Uno debe mejorar su última carrera, donde fuese cuarto de Curiosity.

Mistery, si es presentado en esta ocasión, ha de dar que hacer, pues anda corriendo una enormidad.

Jando en sus ejercicios se viene conduciendo con toda regularidad.

A pesar de hacer la "rentrée", ha de ocupar uno de los primeros puestos.

Casero es la posible sorpresa de la carrera.

Watteville, por su segundo de Visionario, puede tener sus pretensiones.

Fiador, por su carrera detrás de War Cry, bueno es no descuidarlo, pues va liviano.

En el handicap de la milla, sólo cuatro competidores han conservado su anotación.

Florilegio es en el handicap el que más títulos tiene para alcanzar la victoria.

Cristalino reaparece en buenas condiciones.

Tata Dios, por su segunda de Don Ramiro, será el enemigo de Florilegio.

Espartillar no creemos que pueda alternar con éxito.

En el handicap final hay varios concurrentes con títulos para salir airosos.

A su ecurie le inspira mucha confianza la prueba.

Ojal, a pesar de su última mala carrera, puede figurar con éxito.

Eneas anda corriendo mucho, y su caballeriza cree que ocupará uno de los primeros puestos.

Stayer, después de sus últimas carreras, es uno de los candidatos de tenerse más en cuenta.

Chaliapine anda como para ocupar uno de los puestos de preferencia.

Pinch puede ser la posible sorpresa de la carrera.

LOS COMPETIDORES DE MAÑANA

Aprontes e informaciones generales

SUS PERFORMANCES

Como hemos hecho costumbre, en esta sección, nuestros lectores encontrarán una guía interesante, además de los últimos informes, los que facilitarán en mucho la tarea para hacer cálculos aproximados sobre las probabilidades de cada uno de los concurrentes del programa que pasamos a detallar:

PRIMERA CARRERA

Distancia 2500 metros

Able — En sus dos últimas carreras el hijo de El Amigo ha tenido la siguiente figuración: No placé con 76 kilos de Pan Solo 68 en 2'54" 1|5 los 2500 metros y luego con 70 cuarto y último (rodó) de Bajo Hondo 76, Piou Piou 79 y Tresillo 60 en 3'42" 2|5 los 3200 metros.

Puede ganar.

Pocholo — Fué segundo con 65 kilos de Hídrico 62 en 2'46" 4|5 los 2500 metros y luego ganó con 63, segundo Chiribiribí 76, tercero Pan Solo 68 en 3'42" 1|2 los 3200 metros.

Anda muy bien.

Pan Solo — Con 68 kilos fué tercero y último de Chiribiribí 68, segundo Hídrico 64 en 4'14" 1|5 los 3500 metros y luego con 68 fué tercero de Pocholo 63, segundo Chiribiribí 76 en 3'42" 1|2 los 3200 metros.

Puede ganar.

Hídrico — Fué tercero con 62 kilos de Chiribiribí 70, segundo Tamandaré 62 en 3'38" 1|5 los 3200 metros y luego ganó con 62, segundo Pocholo 65, tercero Juanuco 62 en 2'46" 4|5 los 2500 metros.

Puede ganar.

Chispazo II — No placé con 45 kilos de Ojal 48 en 2'17" 4|5 los 2200 metros y luego no placé con 47 de Mi Nene 53 en 2'38" 1|5 los 2500 metros.

Anda regular.

SEGUNDA CARRERA

Distancia 1600 metros

Antuca — Fué no placé de Bélgica II en 1'14" 2|5 los 1200 metros y luego fué cuarta de Serenidad, Batavia y Royal Dream en 1'27" 1|5 los 1400 metros.

Trabajó bien en 700 metros.

Winnipeg — Fué tercera de Galatea, segunda Latina en 1'42" 2|5 los 1600 metros y luego fué cuarta de Latina, Mulhouse y Chimanta en 1'42" los 1600 metros.

Con E. Mutio, hizo 700 metros conduciéndose bien.

Tonadillera — Cuarta de Jeunesse Dorée, Quietud y Matilde en 1'41" 1|2 los 1600 metros y luego fué cuarta de Polola, segundas Mentirilla y Cribe en 1'42" los 1600 metros.

Ha sido trabajada en 700 metros. Puede ganar.

Mulhouse — Fué segunda de Latina en 1'42" los 1600 metros y luego no placé de Serenidad en 1'27" 1|5 los 1400 metros.

Ha sido trabajada en 700 metros.

Batavia — Corrió una vez siendo segunda de Serenidad en 1'27" 1|5 los 1400 metros.

No corre.

Diamantine — Corrió una vez siendo tercera de Perle, segunda Inocencia en 1'27" 1|2 los 1400 metros.

Trabaja muy bien. Es la favorita.

Banderillera — Es debutante.

Anda regular.

TERCERA CARRERA

Distancia 1400 metros

General Joffre — Corrió una vez siendo no placé de Gamo en 1'14" 1|5 los 1200 metros.

Anda regular.

Ligustro — Fué cuarto de Odio, Irishboy y Financista en 1'39" 3|5 los 1600 metros y luego fué cuarto de Fucho, Crocus y Alarí en 1'40" un quinto la misma distancia.

Puede ganar.

Tirsis — Corrió una vez siendo tercero de Pringles, segundo Aster en 1'40" 2|5 los 1600 metros.

Con Torterolo, hizo 700 metros en gran estilo.

Caburei — Fué cuarto de Pringles, Aster y Tirsis en 1'40" 2|5 los 1600 metros y luego no placé de Gamo en 1'14" 1|5 los 1200 metros.

Anda regular.

Ivan Way — Fué tercero de Briand, segundo Irascible en 1'27" y medio los 1400 metros y luego no placé de Gamo en 1'14" 1|5 los 1200 metros.

No corre.

Chamuyo — Corrió una vez siendo cuarto y último de Isaac, Eucomio y Rasante en 1'15 los 1000 metros.

Con E. Bravo, cubrió 700 metros con buen resultado.

Miñón — Es debutante.

S. Ruiz lo trabajó, conduciéndose regular.

Gaymón — Fué no placé de Indú en 1'6" 3|5 los 1100 metros y luego no placé de Orbe en 1'14" 4|5 los 1200 metros.

Es difícil.

Ibrahim — No placé de Grey Fox en 1'5" 4|5 los 1100 metros y luego no placé de Irascible en 1'27" 2|5 los 1400 metros.

Es difícil.

El Plumitas — Debutó siendo tercero de Júbilo II, segundo Chileal en 1'16" 3|5 los 1200 metros y luego fué no placé de Irishboy en 1'40" los quintos los 1600 metros.

A. Navarro lo trabajó marcando 3".

Vanloo — Fué no placé de Caburei en 1'13" los 1200 metros y luego no placé de General French en 1'15" la misma distancia.

Anda regular.

Ibáñez — Fué tercero de General French, segundo Caburei en 1'13" los 1200 metros y luego no placé de Pringles en 1'40" 2|5 los 1600 metros.

Con el peón trabajó en la partida. Nada consigue.

Sin Ruido — Es debutante.

Con Acevedo, hizo 700 metros conduciéndose regular.

Petit Bronco — Fué tercero de Niño Bien, segundo Irascible en 1'1" los 1000 metros y luego fué cuarto de General French, Caburei e Ibáñez en 1'13" los 1200 metros.

Anda igual.

Instructor — No placé de Odio en 1'39" 3|5 los 1600 metros y luego no placé de Pringles en 1'40" 2|5 la misma distancia.

Es difícil.

Tipoy — Debutó siendo no placé de General French en 1'13" los 1200 metros y luego no placé de Irascible en 1'27" 2|5 los 1400 metros.

Anda mucho. T. N. Fernández lo trabajó en la partida.

CUARTA CARRERA

Distancia 1200 metros

Tarja — Con 57 kilos fué cuarta de La Pingüina 52, Ficaria 47 y Mi Ñata 49 en 1'26" 1|5 los 1400 metros y luego con 51 fué segunda de Mi Ñata 47 en 1'39" 3|5 los 1600 metros.

Con J. Bastías, hizo 700 metros en 40" 3|5. Puede ganar.

Jubel — Fué no placé con 46 kilos de Mimí Pinsón 47 en 1'13" los 1200 metros y luego ganó con 56, segunda Noche Buena 50, tercera South Star 52 en 1'33" 2|5 los 1500 metros.

M. Acosta la aprontó en 700 metros marcando 40" 3|5. Tiene buena carrera.

Isoca — Con 46 kilos fué no placé de Santurciano 44 en 1'40" 2|5 los 1600 metros y luego con 50 fué no placé de Miss Tonta 50 en 1'42" 2|5 la misma distancia.

Con J. Etchechurry, cubrió 600 metros en 37" 1|5.

Noche Buena — No placé con 52 kilos de La Pingüina 52 en 1'26" 1|5 los 1400 metros y luego con 50 fué no placé de Curiosity 55 en 1'52" 2|5 los 1800 metros.

No corre.

Gallarda — Con 51 kilos fué no placé de La Pingüina 52 en 1'26" 1|5 los 1400 metros y luego con 44 no placé de Fripona 48 en 1'38" los 1600 metros.

Es difícil.

Ranquela — Fué no placé con 57 kilos de En Fija 55 en 1'45" 2|5 los 1700 metros y luego con 41 no placé de Como 51 en 1'13" los 1200 metros.

Anda regular.

Rosse — Con 48 kilos fué no placé de Curiosity 47 en 1'38" 2|5 los 1600 metros y luego ganó con 57, segunda Meneguina 54, tercera Yerba Mota 55 en 1'40" la misma distancia.

Puede ganar.

La Paisana — No placé con 49 kilos de Mi Ñata 47 en 1'39" 3|5 los 1600 metros y luego con 52 fué cuarta de Safo 49, Yerba Mota 46 y Chaica 52 en 1'39" 4|5 la misma distancia.

Anda regular.

Fine Mouche — Corrió una vez este año siendo con 42 kilos no placé de Como 51 en 1'13" los 1200 metros.

No corre.

Rapiña — Ganó con 54 kilos siendo segunda Yerba Mota 57, tercera Ortiguita 57 en 1'14" 2|5 los 1200 metros y luego con 52 fué no placé de Lord Derby 54 en 1'29" los 1400 metros.

Acevedo lo trabajó en 700 metros conduciéndose regular.

Yerba Mota — Fué tercera con 55 kilos de Rosse 57, segunda Meneguina 54 en 1'40" la milla y luego con 55 no placé de Visionario 57 en 2'7" cuatro quintos los 2000 metros.

Es difícil.

Turquesa III — Con 51 kilos fué no placé de La Pingüina 52 en 1'26" un quinto los 1400 metros y luego con 41 fué segunda de Como 51 en 1'13" los 1200 metros.

Anda mucho.

Genovesa — Con 43 kilos fué tercera de La Pingüina 51, segunda Mollie 49 en 1'38" los 1600 metros y luego con 54 fué no placé de Visionario 57 en 2'7" 4|5 los 2000 metros.

Es difícil.

Chaché — No placé con 57 kilos de Fripona 48 en 1'38" igual distancia metros y luego con 47 fué no placé de Fripona 4 Sen 1'38" igual distancia.

Es regular.

Meneguina — Fué no placé con 45 kilos de Paulita 49 en 1'53" 4|5 los 1800 metros y luego con 54 fué segunda de Rosse 57 en 1'40" los 1600 metros.

Marcó 34" 2|5 en 600 metros.

Fiereza — Viene del hipódromo de La Plata.

Es difícil.

Alemania — Fué no placé con 57 kilos de Rosse 57 en 1'40" los 1500 metros y luego con 40 fué tercera de Como 51, segunda Turquesa III 41 en 1'13" los 1200 metros.

Puede ganar.

Licia — Viene del hipódromo de La Plata.

Es difícil.

Nube — Con 41 kilos fué no placé de Pacará 44 en 1'12" los 1200 metros y luego con 51 no placé de Rosse 57 en 1'40" los 1600 metros.

Anda regular.

Piedad — Corrió una vez siendo con 45 kilos no placé de Tarja 50 en 1'39" 4|5 los 1600 metros.

Es difícil.

Yolanda — Es debutante.

El aprendiz Dufur la trabajó a la par de Toul.

Fornarina — Fué no placé de Grandeza en 1'33" 4|5 los 1500 metros y luego con 54 kilos no placé de Rapiña 54 en 1'14" 2|5 los 1200 metros.

Con el peón, ensayó en 700 metros.

Fanática — Debutó siendo con 54 kilos no placé de Rapiña 54 en 1'14" dos quintos los 1200 metros y luego fué no placé de Rey Mago en 2'20" cuatro quintos los 2200 metros.

Es difícil.

QUINTA CARRERA

Distancia 1600 metros

Ramalero — Ganó siendo segunda Amapa, tercero Campeador II en 1'38" 1|5 los 1600 metros y luego con 57 ks. fué cuarto de Koenigsberg 57, Picarote 54 y Briand 57 en 1'51" tres quintos los 1800 metros.

No corre.

Mayor López — Con 57 kilos fué no placé de Cavador 54 en 1'40" 1|5 los 1600 metros y luego con 54 fué no placé de Datilero 54 en 1'39" igual distancia.

Puede ganar.

Isaac — Ganó siendo segundo Encomio, tercero Rasante en 1'15 los 1000 metros y luego con 54 kilos fué no placé de Koenigsberg 57 en 1'51" tres quintos los 1800 metros.

Es difícil.

Encomio — No placé de Mayor López en 1'25" 3|5 los 1400 metros y luego fué no placé de Very Dry en 1'31" 2|5 la misma distancia.

Con G. Ardouin, le tomamos 42" en 700 metros.

Mala Firma — Fué no placé de Ramalero en 1'38" 1|5 los 1600 metros y luego con 51 kilos fué cuarto de Retamo 55, Grito de Guerra 52 y Sleeping Beauty 49 en 1'40" la misma distancia.

No corre.

Glotón — No placé con 45 kilos de Radieux 52 en 1'39" 4|5 los 1600 metros y luego con 52 fué cuarto de General French 52, Quito 52 y Niño Bien 50 en 1'26" 2|5 los 1400 metros.

Dirigido por M. Acosta, le tomamos 58" 3|5 en 1000 metros.

Orbe — Con 51 kilos fué cuarto de Datilero 54, Júbilo II 51 y Norfolk 48 en 1'39" los 1600 metros y luego fué no placé de Briand en 1'39" la misma distancia.

Puede correr bien.

Júbilo II — Fué segundo con 51 kilos de Datilero 54 en 1'39" los 1600 metros y luego no placé de Ramalero en 1'38" 1|5 la misma distancia.

Anda bien. M. Lema la trabajó en 700 metros marcando 41" 2|5.

Norfolk — No placé de Ramalero en 1'38" 1|5 los 1600 metros y luego con 49 kilos fué no placé de General French 52 en 1'26" 2|5 los 1400 metros.

Anda regular.

Campeador II — Con 50 kilos fué no placé de Inés Sol 53 en 1'41" 2|5 los 1600 metros y luego con 56 fué tercero de Ramalero 56, segunda Amapa 54 en 1'38" 1|5 la misma distancia.

Tiene una excelente carrera. Aprontó como para ganar.

SEXTA CARRERA

Distancia 1800 metros

Callejas — Con 44 kilos fué segundo de Mirabeau II 49 en 1'51" tres quintos los 1800 metros y luego ganó con 44, segundo Mirabeau II 51, tercero Stayer 51 en 1'51" 2|5 la misma distancia.

Con Ardouin, hizo 1000 metros en un minuto. Corre mucho y puede ganar.

Dividendo — Fué tercero con 74 kilos de Chiribiribí 63, segundo Hídrico 62 en 2'49" los 2500 metros y luego con 54 fué segundo de Stayer 57 en 2'7" 1'5 los 2000 metros.

El aprendiz Orrego lo pasó en 1000 metros. Corre mucho.

Menos Uno — Ganó con 45 kilos siendo segundo Ojal 57, tercero Britón 53 en 2'40" 1|5 los 2500 metros y luego con 43 fué cuarto de Curiosity 49, Charm 57 y Profeta 54 en 2'38" la misma distancia.

Con A. Balstroqui, hizo 800 metros con buen éxito.

Parigot — No placé con 57 kilos de Patacón II 57 en 1'47" los 1700 metros y luego con 45 fué no placé de Britón 40 en 2'18" 3|5 los 2200 metros.

Anda bien.

Atila — Con 57 kilos fué segundo de Pancho Villa 55 en 2'6" 4|5 los 2000 metros y luego con 49 fué cuarto de Callejas 44, Mirabeau II 51 y Stayer 51 en 1'51" 2|5 los 1800 metros.

Puede ganar.

Mystery — Fué cuarto en el clásico Río de la Plata de Dareful, Ascasubi y War Cry en 2'7" 4|5 los 2000 metros y luego con 57 kilos fué no placé de Mangoré 54 en 1'53" 2|5 los 1800 metros.

Reaparece en buenas condiciones.

Pecado — Con 53 kilos fué tercero de Sir Carlos 49, segundo Ton Ton 51 en 1'39" los 1600 metros y luego con 54 fué cuarto de Stayer 57, Dividendo 54 y Quehuin 51 en 2'7" un quinto los 2000 metros.

T. N. Fernández lo aprontó en 700 metros. Se desempeñó.

Jando — Ganó con 48 kilos siendo segundo Zapirón 50, tercera Fichita 47 en 2'20" 1|5 los 2200 metros y luego con 47 fué no placé de Chuchín 47 en 2'20" 2|5 la misma distancia.

J. Fernández lo aprontó a lar par de Matchbox. Corren bastante.

Lord Derby — Fué no placé con 40 kilos de Casero 40, en 1'40" 1|5 los 1600 metros y luego con 44 fué tercero de Smart 43, segundo War Cry 45 en 1'45" los 1700 metros.

Anda regular.

Bufo — No placé con 52 kilos de Eneas 57 en 1'55" 1|2 los 1800 metros y luego con 57 fué no placé de Sin Rumbo 57 en 1'38" los 1600 metros.

Es difícil.

Lassalle — Viene del hipódromo de La Plata.

Es difícil.

Brandy and Soda — Con 49 kilos fué no placé de San Luis 50 en 2'4 5 los 2800 metros y luego con 57 fué tercero de Pancho Villa 55, segundo Atila 57 en 2'6" 4|5 los 2000 metros.

A la par de Stayer, hizo un aprontе bastante regular.

L'Epatant — Fué no placé con 53 kilos de Jean Valjean 49 en 1'53" los 1800 metros y luego con 53 no placé de Dividendo 56 en 1'39" los 1600 metros.

Es difícil.

Incendio II — Con 47 kilos fué cuarto de Etrusco 51, Pacará 57 y War Cry 52 en 1'14" 2'5 los 1200 metros y luego con 46 fué no placé de War Cry 49 en 1'24" 3'5 los 1400 metros.

Anda regular.

Mercier — Viene del hipódromo de La Plata.

No corre.

Fiador — Fué no placé con 44 kilos de Callejas 44 en 1'51" 2'5 los 1800 metros y luego con 41 fué segundo de War Cry 49 en 1'24" 3'5 los 1400 metros.

S. Greme lo trabajó. Es gran candidato.

Los Angeles — No placé con 54 de Pancho Villa 55 en 2'6" 4'5 los 2000 metros y luego con 56 fué no placé de Visionario 57 en 2'7" 4'5 la misma distancia.

Es difícil.

Casero — Ganó con 40 kilos siendo segundo Menos Uno 48, tercero Secante 47 en 1'40" 1|5 los 1600 metros y luego con 46 fué no placé de Mirabeau II 52 en 1'53" los 1800 metros.

Anda regular.

Nácar — Fué cuarto con 54 kilos de Tarja 50, Librón 54 y Bilz 48 en 1'39" 4'5 los 1600 metros y luego con 54 fué no placé de Leader 55 en 1'52" 3'5 los 1800 metros.

Con A. Quinteros, hizo 700 metros en 42".

Tronque Lauquen — Viene del hipódromo de La Plata.

Es difícil.

Arimán — Con 57 kilos fué no placé de Bajel 57 en 1'39" 1'2 los 1600 metros y luego con 45 fué no placé de Etrusco 51 en 1'14" 2'5 los 1200 metros.

Es regular.

Watteville — Fué no placé con 46 kilos de Stayer 57 en 2'7" 1'5 los 2000 metros y luego con 53 fué segundo de Visionario 57 en 2'7" 4'5 la misma distancia.

Anda bien.

Proscripto — Corrió una vez siendo con 51 kilos no placé de Pancho Villa 55 en 2'6" 4|5 los 2000 metros.

Es difícil.

SEPTIMA CARRERA

Distancia 1600 metros

Florilegio — Ganó con 51 kilos siendo segundo Last Reason 61, tercero Well Meant 55 en 1'45" 1|5 los 1700 metros y luego con 56 fué segundo de Colenso 54 en 1'37" 3|5 la milla.

Con Arcuri hizo 700 metros en 42" 1|2. Es el candidato.

Cristalino — Con 53 kilos fué cuarto y último de Submarino 41, Fachinero 52 y Full Hand 56 en 1'37" 2'5 los 1600 metros y luego con 54 no placé de Etrusco 45 en 1'13" los 1200 metros.

Con el peón fué trabajado en 700 metros.

Tata Dios — Fué cuarto con 52 kilos de Etrusco 45, Clearing 60 y Vino Vino 45 en 1'13" los 1200 metros y luego con 53 fué segundo de Don Ramiro 50 en 1'38" 3|5 los 1600 metros.

Anda bien.

Espartillar — Con 50 kilos fué cuarto y último de Florilegio 51, Last Reason 61 y Well Meant 55 en 1'45" un quinto los 1700 metros y luego con 47 no placé de Don Ramiro 50 en 1'38" 3'5 los 1600 metros.

Es difícil.

OCTAVA CARRERA

Distancia 2200 metros

Curiosity — Fué cuarta con 54 kilos de La Pingüina 51, Mollie 49 y Genovesa 43 en 1'38" los 1600 metros y luego ganó con 49, segundo Charm 57, tercero Profeta 54 en 2'38" los 2500 metros.

Puede ganar.

Farruco — Con 51 kilos fué segundo de Mi Nene 53 en 2'38" 1'5 los 2500 metros y luego con 49 fué no placé de Curiosity 49 en 2'38" la misma distancia.

No corre.

Ojal — Fué segundo con 57 kilos de Menos Uno 45 en 2'40" 1'5 los 2500 metros y luego con 51 no placé de Curiosity 49 en 2'38" la misma distancia.

Con M. Acosta hizo 700 metros en 42" 1'2.

Eneas — Con 50 kilos fué tercero de Marken 50 siendo segundo Vicente López 60 en 2'20" 3'5 los 2200 metros y luego con 53 fué cuarto de Clearing 56, Nuty 42 y Piña 48 en 1'37" 1'2 la milla.

Puede ganar.

Cacique — Fué tercero con 45 kilos de Campanazo 59, segunda Diakova 40 en 1'25" los 1400 metros y luego con 49 no placé de Etrusco 45 en 1'13" los 1200 metros.

Trabajó ayer bien.

Stayer — Ganó con 57 kilos siendo segundo Dividendo 54, tercero Quehuin 51 en 2'7" 1'5 los 2000 metros y luego con 51 fué tercero de Callejas 44, segundo Mirabeau II 51 en 1'51" 2'5 los 1800 metros.

A la par de Brandy and Soda, marcó 43" 3'5.

Matchbox — No placé con 54 kilos de Rey de León 50 en 1'46" 4'5 los 1600 metros y luego con 50 fué tercero de Don Ramiro 50, segundo Tata Dios 53 en 1'38" 3'5 la misma distancia.

Puede ganar.

Chaliapine — Con 52 kilos fué no placé de Inés Sol 53 en 1'41" 2'5 los 1600 metros y luego con 52 no placé de Rossie Cheeks 50 en 1'12" tres quintos los 1200 metros.

Anda mucho. Marcó 46" 3'5 en 800 metros.

Pinch — Con 49 kilos fué tercero de Sin Rumbo 56, segundo Betsy 42 en 1'45" 1|5 los 1700 metros y luego con 40 fué tercero de Ojal 48, segundo Farruco 49 en 2'17" 4|5 los 2200 metros.

Con E. Peñaloza y apareado a Puntapié, marcó 41" 3'5.

Paulita — No placé con 50 kilos de Safo 46 en 1'52" 1'2 los 1800 metros y luego con 52 fué segunda de Curiosity 52 en 2'6" los 2000 metros.

Es difícil.

Gracian — Fué no placé con 43 kilos de Mirabeau II 49 en 1'51" 3'5 los 1800 metros y luego con 41 no placé de Smart 43 en 1'45" los 1700 metros.

Hizo 1000 metros en 1'2".

TIRSIS

Lo habíamos anticipado. Tirsis, el favorito de la carrera de potrillos perdedores, será dirigido por el jockey Torterolo, quien hoy lo ha trabajado en 700 metros a la par de un compañero de stud con espléndido resultado.

El hijo de Arcadic al hacer su debut fué tercero de Pringles largando parado y con sólo repetir esa performance, tiene el premio Saint Emilión a su disposición.

Ni Ligustro, ni El Plumitas pueden ser considerados enemigos para el defensor del stud Pajonal.

DIAMANTINE

La hija de Bridge of Canny, ausente Batavia, que se reserva para mejor oportunidad, nos resulta una excelente candidata para abandonar la categoría de perdedora.

Diamantine hoy ha trabajado en 700 metros con muy buen resultado. Como única enemiga puede citarse a Antuca.

EL PLUMITAS

En su última presentación El Plumitas merecía a su caballeriza ilimitada confianza lo que quiere decir que sus ejercicios han sido buenos y como para forjarse ilusiones.

El Plumitas piloteado por Navarro cubrió hoy 700 metros en forma tan favorable que no titubeamos en asignarle en esta ocasión muchísimas probabilidades.

RAPIÑA

Esta veloz hija de Américo tiene mañana un compromiso sumamente favorable tratándose de una distancia de 1200 metros.

Rapiña ha sido ensayada en 600 metros conduciéndose con todo éxito. Su figuración a la par de Jubel, Tarja, Rosse, Turquesa y Alemania puede ser discreta.

GLOTON

58" 3'5 los 1000 metros

De los aprontes realizados hoy de mañana debemos hacer especial mención del producido por Glotón, quien con la monta de Máximo Acosta hizo 1000 metros en el recomendable tiempo de 58" 3'5.

Glotón va abonado en el handicap y de acuerdo con ese ejercicio lo señalamos como un serio rival de los favoritos de esa carrera que serán Campeador II y Júbilo II.

ANTUCA

Según el entraineur Zanzottera, esta hija de Druid cuenta con ejercicios que permiten creer que sea capaz de disputar cualquier carrera de perdedoras con probabilidades de ganarla.

De ser así, mañana tiene la pensionista del stud Oeceve una carrera bastante favorable donde su más seria enemiga será Diamantine, que se sindica como la probable vencedora de la prueba.

Fué trabajada en 700 metros con buen resultado.

FLORILEGIO

Lo único que podemos informar del hijo de Saint Wolf es que su estado es satisfactorio y que en esas condiciones ha de ser bien difícil que sus modestos contrarios de mañana consigan vencerlo.

Florilegio dirigido por el jockey Arcuri, que será el encargado de conducirlo a la victoria, cubrió 700 metros a la rienda, conduciéndose admirablemente y marcando 42" 1|2.

TURQUESA

La última performance de la defensora del stud Belgrano entrando segunda de Como es lo suficientemente buena como para considerarla una sería candidata en los 1200 metros de la cuarta carrera de mañana.

Turquesa hizo hoy un ensayo de 600 metros con espléndido resultado y su dirección estará a cargo del aprendiz S. V. Morales.

WATEWILLE

La última carrera del pensionista del stud Telaraña, al entrar segundo de Visionario, ha sido bastante buena, y a raíz de esa performance, cuenta para mañana grandes probabilidades de salir airoso.

Nada difícil sería que el hijo de Arcadic, dado el reducido peso que le tocará cargar, de cuenta de Callejas, Menos Uno, Mystery y Mercier que son sus principales enemigos.

Trabajó con buen resultado sobre la partida de 700 metros, a que fué sometido.

CHALIAPINE

46" 1|2 los 800 metros

Entre los competidores de la última carrera figura este hijo de Valero quien puede ser el encargado de proporcionar un buen dividendo, y a más, tal cual lo presumíamos, Chaliapine será dirigido por el jockey aprendiz Grassi, quien a su vez ha sido el encargado de aprontarlo hoy sobre 800 metros en 46" 1'2.

Chaliapine tiene una corrida de 2'20" los 2200 metros en la cancha del medio, ejercicio que puede ser considerado como muy superior.

Ojal, Eneas y Stayer que son los más indicados, pueden flaquear con el peso reducido que lleva el pupilo del entraineur Casella.

JUBILO II

El hijo de Pimiento tiene mañana una brillante oportunidad para adjudicarse el premio Tabolango.

Su ecurie tiene plena confianza en el éxito, pues en los ejercicios privados Júbilo II ha demostrado haber adelantado mucho.

Dirigido por M. Lema se ensayó en la partida de 700 metros, empleando 41 2'5.

FIADOR

A raíz de su segundo de War Cry, el pensionista del stud Necochea ha continuado su preparación en excelentes condiciones, presentándosele mañana en la sexta prueba del programa, una brillante oportunidad para sacar triunfantes los colores que defiende.

Con sólo 48 kilos, el hijo de Américo debe producir una honorable performance.

Dirigido por S. Greme fué ejercitado en 700 metros, con muy buen resultado.

STAYER

Tiene el pensionista del stud Los Yuyos para mañana una buena oportunidad para sacar triunfante los colores que defiende.

Dado lo bien que se viene conduciendo en sus ejercicios, nada difícil sería que el hijo de Polar Star se llegue a imponer ante tanta celebridad...

Sometido a un ensayo sobre la partida de 700 metros, cubrió dicha distancia en 43 3'5.

JUBEL

El largo reposo que ha tenido la hija de Polar Star, le ha devuelto sus perdidas energías.

Reaparece en buenas condiciones de preparación, y a su caballeriza le inspira mucha confianza la carrera que tiene para mañana, en la cuarta prueba del programa, donde sus principales enemigas son Alemania, Turquesa III, etc.

Esta mañana, dirigida por M. Acosta, fué ejercitada en 700 metros con excelente resultado, y empleó en recorrer la distancia el recomendable tiempo de 40" 3'5.

FAROL

Sano del contratiempo que lo tuvo alejado de las luchas hípicas se empieza a ejercitar con regularidad este regular hijo de La Samaritain, que no tardará en reaparecer en público.

LA PINGUINA

La hija de Calepino que se ha largado a correr de firme fué trabajada en 700 metros por M. de Lara con muy buen resultado.

HEMOS OIDO DECIR

Que en la carrera de saltos puede ganar cualquiera de los anotados.

—Que Diamantine anda como imponerse a voluntad en la carrera de potrancas perdedoras.

—Que con Antuca se vuelven a correr una fija.

—Que en los potrillos perdedores Tirsis no tiene ningún enemigo de consideración.

—Que con El Plumitas se correrán otra nueva fija.

—Que Jubel viene a la carrera con una corrida de 1'13" 2'5 los 1200 metros.

—Que Rapiña y Turquesa en esta distancia son muy temibles.

—Que con Campeador y Fiador el entraineur Canosto cree tener un doblete muy posible.

—Que Glotón tiene una corrida de 1'25" los 1400 metros y hoy mareó 58" 2'5 en 1000 metros.

—Que Mayor López puede ser el lance de esa carrera.

—Que Menos Uno y Callejas son los caballos que mejor andan de los anotados en la sexta carrera.

—Que con Watewille llevan muchas esperanzas de ganar.

—Que Ariman puede ser el encargado de un mandoble.

—Que Florilegio no tiene enemigos en el handicap de la milla.

—Que el handicap final debe estar entre Stayer y Ojal.

—Que el aprontе de hoy de Chaliapine es como para forjarse las mayores ilusiones.

—Que el entraineur Telmo Míguez piensa dar doblete con Jando y Matchbox.

LA FRANCE

La hermana de Irigoyen no ha de tardar en ganar la carrera de perdedoras.

Con la monta de Englander y apareada a Polly cubrió 1400 metros en 1'27" 2'5.

DESASTRE

Pronto ha de reaparecer el hijo de Greenan. Dirigido por E. Canessa y apareado a una compañero de stud que dirigía Lema cubrió 1400 metros en gran estilo y en muy buen tiempo.

DORE

La hija de Calepino no ha de tardar en disputar alguna carrera.

Hoy de mañana piloteada por su peón hizo 1000 metros en 1'.

PARA EVITAR ENGAÑOS

es NECESARIO exigir siempre la BOTELLA DE ORIGEN y examinar también la ESTAMPILLA FISCAL ESPECIAL del Fernet Branca, según facsímil:

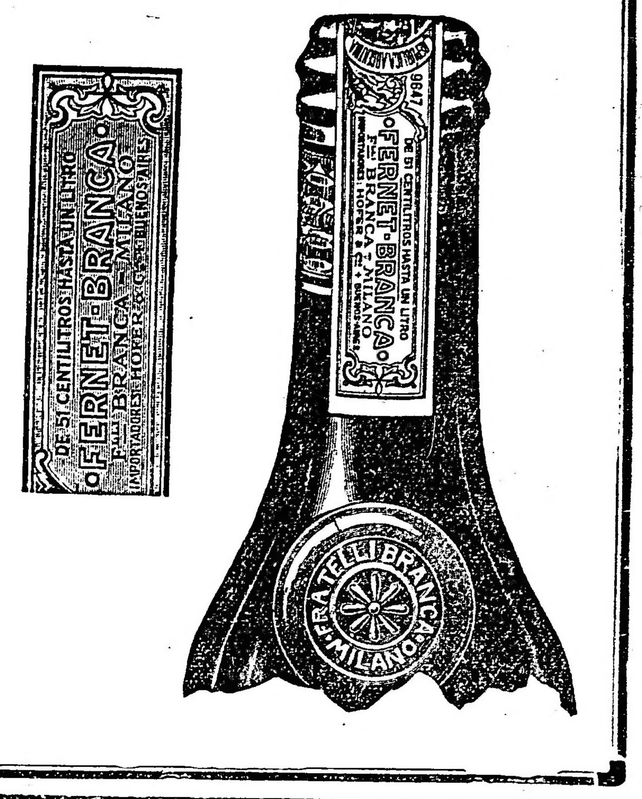

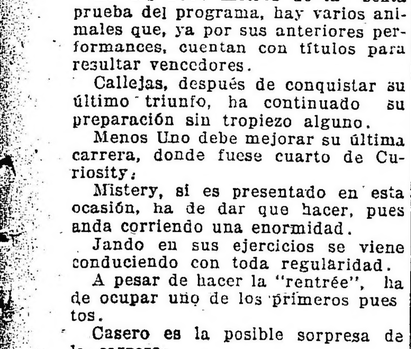

HOTEL FAMILIAR
CERRITO 34
U. T. 5421 Libertad
GRAN CONFORT
COMODIDADES PARA FAMILIAS
Precios módicos

DEVUELVO EL IMPORTE

de todo trabajo que no sea satisfactorio.

Mi especialidad en la materia, me exime de gastos de intermediarios, condición que permite la modicidad de mis precios.

A GARBARINO — OPTICO TECNICO

288, ESMERALDA, 288

Examino la vista con la mayor prolijidad, sin alterar los precios en la mercadería.

ANTEOJOS ENCHAPADOS CON CRISTALES DE LA MEJOR CALIDAD PARA VISTA CANSADA, DESDE $ 8

PRONOSTICOS DE LA PRENSA PARA LA REUNION DE MAÑANA EN PALERMO

	1.ª carrera	2.ª carrera	3.ª carrera	4.ª carrera	5.ª carrera	6.ª carrera	7.ª carrera	8.ª carrera
LA EPOCA	Chispazo II	Diamantine	Tirsis	Jubel	Campeador II	Menos Uno	Florilegio	Stayer
El Diario	Chispazo II	Diamantine	Tirsis	Tarja	Glotón	Jando	Florilegio	Eneas
Revista Americana	Chispazo II	Diamantine	Tirsis	Jubel	Campeador II	Menos Uno	Florilegio	Stayer
Revista Sportiva	Chispazo II	Diamantine	Tirsi s	Turquesa III	Ramalero	Menos Uno	Florilegio	Stayer
Giornale d'Italia	Chispazo II	Diamantine	Tirsis	Tarja	Campeador II	Menos Uno	Florilegio	Challapine
El Oeste	Pocholo	Diamantine	Tirsis	Rapiña	Júbilo II	Callejas	Florilegio	Stayer
La Patria degli Italiani	Chispazo II	Diamantine	Chamuyo	Jubel	Júbilo II	Atila	Florilegio	Stayer
El Tribuno	Hídrico	Diamantine	Tirsis	Tarja	Glotón	Callejas	Florilegio	Pinch
Tras Mocho	Chispazo II	Antuca	Gral Joffre	Turquesa III	Campeador II	Wateville	Florilegio	Challapine
Los Sucesos	Chispazo II	Diamantine	Tirsis	Tarja	Campeador II	Fiador	Florilegio	Challapine
Azzaman	Pocholo	Batavia	Tirsis	Rapiña	Orbe	Menos Uno	Florilegio	Stayer
La Palabra de San Martín	Fan Solo	Diamantine	Tirsis	Alemania	Orbe	Atila	Florilegio	Ojal
Tits Bits	Hídrico	Diamantine	Tirsis	Tarja	Glotón	Callejas	Florilegio	Challapine
Guarino	Chispazo II	Dimantine	Tirsis	Jubel	St. Borbón	Jando	Florilegio	Eneas
El Domingo	Chispazo II	Mulhouse	Chamuyo	Tarja	Júbilo II	Casero	Florilegio	Stayer
Buenos Aires Herald	Chospazo II	Diamantine	Tirsis	Jubel	Júbilo II	Jando	Florilegio	Stayer
El Diario Español	Pocholo	Diamantine	Chamuyo	Jubel	Orbe	Jando	Florilegio	Eneas
El Nacional	Chispazo II	Diamantine	Tirsis	Tarja	Campeador II	Fiador	Florilegio	Challapine
Gaceta de España								
El Roma	Chispazo II	Batavia	Tirsis	Turquesa III	Ramalero	Callejas	Florilegio	Stayer
La Voz del Norte	Hídrico	Diamantine	Tipoy	Fiereza	Campeador II	Fiador	Florilegio	Paulita
L'Italia	Chispazo II	Batavia	Tirsis	Rapiña	Júbilo II	Wateville	Florilegio	Curiosity
O'Balilla	Chispazo II	Diamantine	Tirsis	Jubel	Campeador II	Jando	Florilegio	Challapine
El Imparcial de Lomas	Pocholo	Antuca	El Plumitas	Alemania	M. López	Casero	Cristalino	Paulita
Vida Porteña	Pocholo	Diamantine	Chamuyo	Jubel	Orbe	Callejas	Florilegio	Eneas

SEPTIEMBRE

Gan.	Pla.	N|c.ª	Gan.	Pla.	N|c.
212	148	26	4	6	2
215	131	32	8	6	0
212	140	34	4	6	2
208	126	48	4	7	2
206	120	64	5	7	2
203	116	39	4	6	1
201	156	52	3	7	4
200	142	40	9	3	2
200	139	27	3	7	1
184	131	52	3	6	3
183	104	59	6	6	2
182	139	53	4	8	1
178	131	49	9	3	2
176	118	43	4	7	1
175	121	51	7	5	2
173	113	43	4	5	3
173	77	43	3	8	3
170	103	55	3	9	2
169	125	45	8	6	1
168	113	48	5	2	2
158	101	70	4	5	3
149	111	55	4	6	2
147	102	56	4	5	2
144	100	44	7	6	2
143	99	49	3	5	1
117	80	35	1	10	2

ANTIQUARY WHISKY ESPECIAL EL GRAN FAVORITO
E M DE SANTA COLOMA CHACABUCO 319
Cognac Bisquit Dubouché

MALA FIRMA

1'38" los 1600 metros

El hijo de El Diamante ha sido corrido en la milla por cuyo motivo no será presentado en su compromiso de mañana.

Dirigido por S. U. Morales, el pupilo del stud Borbón recorrió 1600 metros en el buen tiempo de 1'38".

ART NOUVEAU

Continúa sin novedad en el alto grado de preparación que le supo dar su entraineur y es de esperar por ello que una vez quebrada la guigne se imponga en una serie de primeros

El hijo de Saint Wolf fué trabajado en 1000 metros por su jockey F. Arcuri.

EMBELECO-CHUCHIN

El pupilo del stud Indécis que no ha podido correr en todo lo que va de esta temporada viene completando su preparación y no ha de tardar en ponerse en condiciones.

Dirigido por S. U. Morales, fué corrido sobre la milla acompañado de Chuchín, con M. Altamiranda, continuando esta hasta cubrir la vuelta.

BERTHIER-PETIT GOSSE

Tanto el representante del stud Pajonal como el de la Petite Ecurie andan muy bien y se les viene preparando para que hagan su rentrée en el clásico Martínez.

Hoy fueron trabajados apareados en 800 metros dirigidos el Jardy por Gabriel Ardouin y Petit Gosse por Domingo Torterolo.

LE GRAN CORSE

Es el nombre de un hijo de Old que cuida el entraineur Filippi, y que sabemos no ha progresado mayormente.

Piloteado por Arcuri se ensayó en 600 metros, con regular éxito.

CABOO

Es el nombre de un propio hermano de Diakova, que se viene poniendo en condiciones de hacer su debut.

Piloteado por el jockey Arcuri, y a la par de La Fleche con T. N. Fernández, fué sometido a una corrida sobre la milla. distancia que el hijoj de Saint Michau cubrió con buen resultado.

GENERAL FRENCH

A ráiz de su última victoria, el hijo de Craganour, ha continuado su preparación sin tropiezo ninguno.

Tuvimos oportunidad de verlo mientras el joicek Torterolo sometía a un trabajo sobre 700 metros, distancia que cubrió en excelente estilo.

TAKECARE

El pensionista del stud Montiel, ha continuado su preparación sin interrupción, después de adjudicarse el triunfo en el juicio Río de la Plata.

Se le viene preparando especialmente para el clásico Coronel Miguel F. Martínez, donde no dudamos que ha de tener una brillante figuración.

Piloteado por Acosta, fué ensayado en 700 metros, con muy buen resultado.

DEL ENTRAINEUR VICENTE FERNANDEZ

Parece que en la caballeriza del entraineur Fernández todo se ha compuesto.

Hemos visto a "Flandes" piloteado por Arcuri, y a la par de "Mirasol" con Acevedo hacer una partida al freno con buen resultado.

Ambos productos están muy lindos, y en breve se les empezará a trabajar fuerte.

"Trianón" con Arcuri, a la par de "Fusta" con Acevedo, hicieron una partida al freno con óptimo resultado.

El hijo de Thamara, restablecido de las sobrecanas, no tardará en hacer sus primeras armas.

"Fusta", sana del contraiempo sufrido, no tardará en reaparecer.

FLORIPAR

El hijo de Greenan ostenta una esmerada preparación, y en cuanto corra ha de producir una honorable performance.

Esta mañana fué floreado en la vuelta, dirigido por M. Lema, cubriendo la distancia en muy buen estilo.

LA COPA DE ORO

Ejercicios de sus competidores

Saint Emilión — Al crack del stud Don Gonzalo se le ha hecho hoy un ejercicio moderado. Piloteado por M. Lema cubrió 1000 metros en 1' 2|5. Su aspecto no puede ser mejor.

Seguimos considerándolo uno de los más serios candidatos de la gran carrera.

Dijital — Será presentada en la gran carrera en condiciones óptimas.

A la excelente corrida que ha producido hay que agregar su ejercicio de hoy que ha sido buenísimo. La hija de Calepino cubrió 800 metros en 47" 4|5, dirigida por Acosta y apareada a Maciste, con Bastías, marcando 41" 2|5 en los 700 metros finales.

Sin Rumbo — Ha sido preparado especialmente para la gran carrera.

El hijo de Val d'Or hizo una partida, tendido en dos vueltas y atropelló en 1000 metros finales, piloteado por Torterolo, marcando el recomendable tiempo de 59" 1|2.

Solazo — Cuya misión ya sabemos cuál es, fué ensayado por el jockey Benvenutti, marcando 41".

Trésor — Va a disputar la gran carrera en completo estado de preparación. Piloteado por Arcuri hizo 1000 metros en el recomendable tiempo de 59". Ha sido un excelente ejercicio.

LOS JOCKEYS

Domingo Torterolo — Tendrá a su cargo la dirección de Diamantine en la prueba de potrancas, quien deberá abandonar la categoría de perdedora. Luego dirigirá a Tirsis que al hacer su debut largó parado y alcanzó a entrar tercero de Pringles, y por último a Orbe, en la prueba de ganadores que puede ganar.

Francisco Arcuri — Dirigirá a La Paisana en la prueba de velocidad, que puede ganar, y luego a Florilegio en el handicap de la milla que no tiene rivales.

Máximo Acosta — Empezará sus tareas con Mulhouse que puede ganar, seguirá con Jubel que es una de las buenas candidatas del premio Liucha, dirigirá luego a Glotón que es un gran candidato por su última carrera, seguirá con Callejas que va pesado, luego con Cristalino que no lo creemos en contra de Florilegio y por último a Ojal que mejorará notablemente su última mala carrera.

CAMPEADOR II

Con la monta de Enrique Saavedra, ha producido hoy Campeador II un apronte digno de tomarse en cuenta.

El hijo de Elmsteal tiene enemigos de tan poca consideración que lo consideramos capaz de ser el ganador de su segunda carrera.

Entre los contrarios de mayor consideración para Campeador II pueden citarse a Júbilo II y Mayor López.

MATCHBOX-JANDO

Estos dos representantes del stud Lowland Boy tienen compromisos a cumplir en la reunión de mañana y aun sin destacarse mayormente los consideramos capaces de tener buena figuración.

En el ensayo que hicieron apareados sobre 700 metros en 42" demostraron su buena preparación y es por eso que los señalamos como dos probables buenos dividendos.

DEL ENTRAINEUR JAEN

Ramalero y Batavia anotados para mañana, según informes que nos suministra el citado entraineur no cumplirán su compromiso.

L'Emigré — Restablecido de su dolencia fué trabajado por Arcuri a la par de Pringles sobre 800 metros.

Se desempeñaron bien.

Batavia — Hizo un buen ensayo de 700 metros, a la par de Palmerito.

Bardo — Completamente restablecido fué ensayado por Arcuri al freno. El hijo de Old Man está lindísimo.

TRABAJOS DE LA TARDE

Melik-Radiant — Dirigidos por Englander y Altamiranda, 1600 metros, en 1'39" 1|5.

Indú — Con T. N. Fernández corrida en la milla en 1'43".

Librón — Dirigido por M. Altamiranda hizo 3000 metros en 3'12".

Lechero II — Corrida en 1400 metros dirigido por R. Rivero, marcando 1'27".

Aneiros — Corrida en 2000 metros marcando 2'9" 2|5.

Sable — Con J. Bastías hizo 800 metros en 47" 1|2.

Humbertito — Dirigido por J. Fernández marcó 1'46" 1|2 en 1600 metros.

Moloch — En la partida marcó 42" 2|5 dirigido por P. Cichetti.

Last Reason — 700 metros en 42" dirigido por T. N. Fernández.

Cracker — Con G. Ardouin en 700 metros.

Hirsuto — Corrida en 1600 metros en 1'40" 1|5.

BOLIDO

1'43" los 1600 metros

El hijo de Fulmen a quien se le ha dado un merecido descanso, no ha de tardar en reaparecer en público y con muchas probabilidades de poder conseguir su primera victoria.

Al pupilo de Ambrosio Elnen se le corrió en 1600 metros, dirigido por P. Cichetti, distancia que recorrió en 1'43".

FRIGIO-GERONDINO

A estos dos pensionistas de la Petite Ecurie con las montas de A. Quinteros y G. Benvenutti, se les ha dado hoy corrida en una milla desempeñándose regular.

BYZENTINE

La pupila del stud Suipacha que se apuntó con un buen sport al obtener su primer victoria, fué trabajada por S. Ruiz, en 1100 metros marcando 1'30". Acompañábala en este ejercicio una hija de Greenan del stud Borbón.

SMART-LUNEVILLE

Tanto el pensionista del stud New Star, como el hijo de Buckminster, se encuentran en condiciones de ganar cualquiera carrera favorable que se le presente.

Dirigido por P. Cichetti y J. Fernández, respectivamente, fueron ejercitados en mil metros con buen resultado.

MIRABEAU II

En cuanto corra ha de vengar la derrota que le infligiese Callejas.

El hijo de Meharí sigue corriendo una enormidad y esto lo prueba el tiempo empleado hoy en la partida de 1000 metros a que se le sometió, piloteado por Cichetti, donde marcó 59" 3|5.

RETAMO-PETITE CHOSE

La pista estaba livianísima, pero el ejercicio de estos dos pupilos del entraineur Liceri ha sido superior.

Retamo con el aprendiz Altamiranda y Petite Chose con Juan Fernández, hicieron 1000 metros, en 58" 2|5.

NOTICIAS DEL STUD ALVEAR

A excepción de Dijital que ya dimos con los competidores de la Copa de Oro, el movimiento de los pupilos del Alvear ha sido el siguiente:

Botafogo — Fué trabajado suave por Bastías, en 44". Espera el Nacional.

Tarja — Que corre mañana puede ganar, marcó 40" 3|5, con Bastías.

Picarote — Ha sido trabajado suave por su peón.

Bis — No ha de tardar en reaparecer. Hoy marcó 1'2|5 en 1000 metros.

S. V. P. — Ya sano, andaba galopando largo.

Pocha — Que ha quedado muy bien después del efecto del cáustico, viene siendo trabajada. La hija de Chilí II hizo una partida al freno con su peón.

MONTAS Y COMPETIDORES

Primera carrera, 2500 metros

A la 1 p. m.

1	Able	5	70 M. Santos.
2	Pocholo	5	70 N. Benegas
3	Pan Solo	4	69 B. Sánchez
4	Hídrico	5	66 B. Alarcón
5	Chispazo II	4	57 S. González

Segunda carrera, 1600 metros

A la 1.30 p. m.

1	Antuca	3	56 R. Rivero
2	Winnipeg	3	56 E. Mutio
3	Tonadillera	3	56 S. Blanco
4	Mulhouse	3	56 M. Acosta
5	Batavia	3	56 no corre
6	Diamantine	3	56 D. Torterolo
7	Banderillera	3	56 J. Fernández

Tercera carrera, 1400 metros

A las 2 p. m.

1	G. Joffre	3	56 E. Canessa
2	Ligustro	3	56 E. Saavedra
3	Tirsis	3	56 D. Torterolo
4	Caburel	3	56 N. Bera'gui.
5	I. Way	3	56 no corre
6	Chamuyo	3	56 J. Fernández
7	Miñón	3	56 S. Ruiz
8	Gaymón	3	56 S. Blanco
9	Ybrahim	3	56 X. X.
10	El Plumitas	3	56 A. Navarro
11	Vanloo	3	56 X. X.
12	Ibáñez	3	56 M. Alta'randa
13	Sin Ruido	3	56 A. Lamenzo
14	Petit Bronce	3	56 R. Rodríguez
15	Instructor	3	56 X. X.
16	Tipoy	3	56 T. N. Fer'dez.

Cuarta carrera, 1200 metros

A las 2.30 p. m.

1	Tarja	4	56 J. Bastías
2	Jubel	4	55 M. Acosta
3	Isoca	5	54 J. Echechurry
4	N. Buena	4	52 no corre
5	Gallarda	4	52 A. Grassi
6	Ranquela	4	52 E. Saavedra
7	Rosso	4	51 T. N. Fer'dez.
8	La Paisana	4	51 F. Arcuri
9	F. Mouche	5	51 no corre
10	Rapiña	4	51 A. Acevedo
11	Y. Mota	5	50 X. X.
12	Turquesa III	5	50 S. U. Morales
13	Gelovesa	4	49 A. Quinteros
14	Chaché	4	49 M. Alta'randa
15	Meneguina	4	48 X. X.
16	Fiereza	5	48 C. Fenucci
17	Alemania	4	47 E. Peñaloza
18	Licia	4	45 X. X.
19	Nube	4	44 G. Greme
20	Piedad	4	44 R. Della'vana
21	Yolanda	4	43 no corre
22	Fornarina	4	43 P. Orcajada
23	Fanática	4	42 X. X.

Quinta carrera, 1600 metros

A las 3 p. m.

1	Ramalero	3	57 no corre
2	M. López	3	55 E. Canessa
3	Isaac	3	53 C. Fernández
4	Encomio	3	53 G. Ardouin
5	Malafirma	3	53 no corre
6	Glotón	3	50 M. Acosta
7	Orbe	3	51 D. Torterolo
8	Júbilo II	3	51 M. Lema
9	Norfolk	3	51 S. U. Morales
10	Campeador	3	50 S. Blanco

Sexta carrera, 1800 metros

A las 3.35 p. m.

1	Callejas	5	55 M. Acosta
2	Dividendo	5	55 N. Bera'gui.
3	Menos Uno	4	54 A. Baistroqui
4	Parigot	4	52 M. de Lara
5	Atila	4	52 E. Canessa
6	Mystery	4	52 A. Denna
7	Pecado	5	52 T. N. Fer'dez.
8	Jando	4	51 J. Fernández
9	Lord Derby	4	51 R. Rodríguez
10	Bufo	4	51 R. Rivero
11	Lassalle	5	48 O. González
12	B. and Soda	4	50 F. Barrozo
13	L'Epatant	5	48 S. Blanco
14	Incendio II	4	48 dudoso
15	Mercier	4	48 no corre
16	Fiador	4	48 G. Greme
17	Los Angeles	5	48 X. X.
18	Casero	5	47 M. Alta'randa
19	Nácar	4	47 A. Quinteros
20	T. Lauquen	5	46 X. X.
21	Ariman	4	46 X. X.
22	Watewille	5	44 E. Peñaloza
23	Proscripto	4	42 P. Orcajada

Séptima carrera, 1600 metros

A las 4.10 p. m.

1	Florilegio	4	57 F. Arcuri
2	Cristalino	4	56 M. Acosta
3	T. Dios	5	55 S. U. Morales
4	Espartillar	5	50 S. Greme

Octava carrera, 2200 metros

A las 4.45 p. m.

1	Curiosity	4	57 N. Bera'gui.
2	Farruco	5	57 no corre
3	Ojal	4	56 M. Acosta
4	Eneas	5	56 A. Navarro
5	Cacique	4	54 O. González
6	Stayer	4	53 R. Bidegain
7	Matchbox	5	50 J. Fernández
8	Challapine	5	46 A. Grassi
9	Pinch	4	45 E. Peñaloza
10	Paulita	4	40 X. X.
11	Gracian	4	40 M. Alta'randa

VICTOR MANUEL

Con la monta de G. Ardouin el hijo de Jardy hizo una milla a la par de Asquith en 1'41" 1|5. En el estado que estaba la cancha hoy, no es gran cosa el apronte.

CHILCAL

Se le viene preparando para disputar una carrera de ganadores. Le tomamos hoy una corrida en la milla de 1'42", que no es gran cosa.

UVA NEGRA

Con la hija de Ultimátum se hará una tentativa, no de ponerla en condiciones para que gane una carrera, sino con el fin de ver si pueden hacerla disputar el premio Internacional. Lo primero es muy fácil y hasta lo creemos, pero lo segundo para que...

Dirigida por R. V. Lanatti fué trabajada en 1600 metros, distancia que recorrió en 1'42" 3|5.

GAITEIRO

El hijo de Galloway que se marcó al disputar su última carrera, ya se encuentra bien y no tardará en ponerse en condiciones de poder hacer su rentrée.

Dirigido por P. Cichetti recorrió 2500 metros, en 2'44".

MONFALCONE

Ha estado manco y su actuación que nunca ha sido descollante quedó por tal contratiempo interrumpida

Pero los cuidados de su entraineur han logrado ponerlo en condiciones de volver a las pistas de ensayo, donde después de unos cuantos trabajos preliminares, ha sido sometido hoy a un ejercicio más severo sobre la milla, aunque el jockey Etcheverry que lo piloteaba, tampoco lo exigiera hasta el último esfuerzo.

A la par de un compañero de stud que montaba el aprendiz Acevedo, ayer cubrieron 1600 metros en 1'41" un medio.

MENOS UNO

El hijo de Américo tiene para mañana una carrera sumamente favorable desde que sus contrarios no valen gran cosa.

Como enemigos de Menos Uno pueden citarse a Callejas, Atila, Mystery y Watewille que son los que mejor andan.

En el ensayo que ha hecho hoy, el pupilo de Carlos Bustos cubrió 800 metros con inmejorable resultado, piloteado por A. Baistroqui.

UNIVERSITARIAS

CONSEJO SUPERIOR

Plazos para inscripciones

A fin de que numerosos estudiantes que no han satisfecho en oportunidad la cuota correspondiente a la segunda inscripción, puedan regularizar la situación en que por esa falta se encuentran, el rectorado de la universidad ha resuelto conceder un plazo improrrogable, que vencerá el 20 de este mes, para que sean admitidas en tesorería las boletas de aquella inscripción.

De igual modo las cuotas de la tercera inscripción, cuyo plazo vencerá el 15, podrán ser satisfechas hasta el jueves de la semana próxima.

FACULTAD DE MEDICINA

Curso complementario

Hoy a las 11 a. m. continuó el profesor suplente de clínica pediátrica, doctor J. Sisto, el curso ocupándose de la meningitis cerebro-espinal.

CIRCULO MEDICO ARGENTINO

Curso complementario

El doctor Angel Roffo inaugurará hoy a las 6 de la tarde en el local del Centro Estudiantes de Medicina una serie de conferencias sobre "Cáncer experimental".

ASISTENCIA PUBLICA

Mañana a las 10, continuará en el hospital F. J. Muñiz, el concurso para proveer un puesto de ayudante de laboratorio.

El día 18 de septiembre a las 9 a. m., se realizará en el hospital Durand el concurso para llenar el puesto de partera segunda.

Componen el jurado de examen los doctores Newton, Peralta Ramos y Monteverde.

Se realizará también próximamente la provisión de un puesto de ayudante de farmacia en el hospital J. M. Ramos Mejía.

FACULTAD DE DERECHO

Los exámenes de tesis se inaugurarán esta tarde a las 4, para derecho constitucional, exclusivamente para tomar exámenes de aquellas tesis que tratan sobre elección presidencial, congreso de Tucumán y Reanzas.

UNIVERSIDAD DE LA PLATA

Facultad de matemáticas

Hoy a las 4.15 continuará el profesor Rey Pastor la explicación del curso breve sobre el problema de Divichiet.

FACULTAD DE AGRONOMIA Y VETERINARIA

Ayer visitaron detenidamente las dependencias de la Facultad el director de la escuela de veterinaria de Montevideo, doctor José Z. Polero, y un grupo de alumnos de aquella institución.

Los visitantes fueron acompañados por el decano, doctor Griffin, el secretario, varios profesores, y la comisión del Centro de Estudiantes.

El doctor Polero egresó de nuestra Facultad, en la cual, siendo estudiante, obtuvo por concurso el puesto de director.

—El jurado especial del premio "Estímulo", que se disputaron en la Exposición Ganadera que se celebra en Palermo, los alumnos de las Facultades de Buenos Aires y La Plata, declaró vencedores a los de ésta.

Representaron en el concurso a la Facultad de La Plata, los alumnos José Nicanor Goñi, Víctor Pessacq, Yutnay Soares Telles y Aquilino Carabelli, quienes han sido muy felicitados por el triunfo obtenido en este torneo zootécnico.

El premio consiste en una copa de plata.

DISCOS DOBLES 0.75
CAMBIO DISCOS 0.30
Compro gramófonos y discos
SALTA 676 — BUENOS AIRES
Catálogo gratis

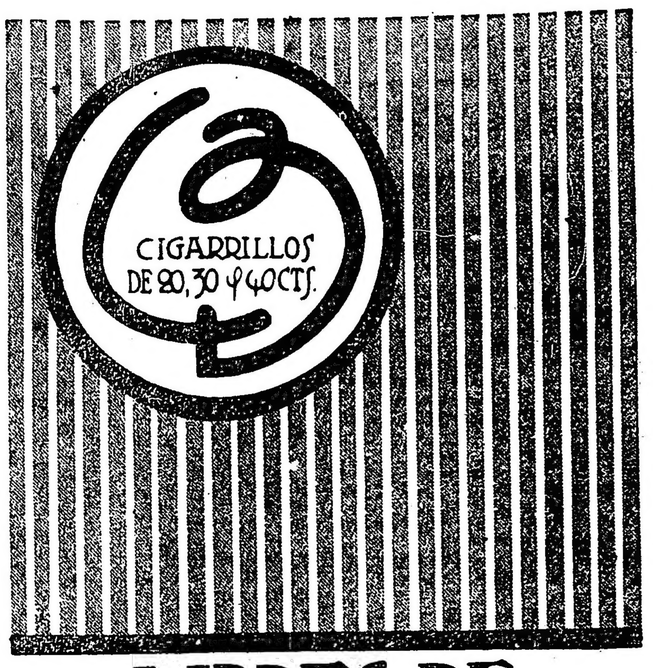

LIBRES DE TODOS LOS TRUSTS

DEPORTES

FOOTBALL

CAMPEONATO UNIVERSITARIO

El match de mañana

Se inicia mañana el campeonato universitario de football, que anualmente se verifica, despertando inusitado interés en los círculos universitarios y deportivos de esta capital. Se medirán en el encuentro de mañana los equipos representativos de las Facultades de Medicina y de Ciencias Económicas, que se presentarán así constituídos:

Medicina: M. A. Arigós, O. Iranissevich y R. Goenaga, K. Amicarelli, A. H. Molfino y V. Abadía; R. O. Lahitte, J. Madero, A. J. Pavlovsky, P. Fiorito y J. Calandro.

Suplentes: R. Leonardi, E. Thompson, J. Malbrán, R. Bruno y R. Basso

Ciencias Económicas: L. Gerli; E. Godio y P. Risolo; F. Lara, O. Daro y A. Bianchi; P. Cositorto, V. Lamesa, E. Ronco, J. Rissolli y A. Peragallo.

Suplentes: J. Goñi, B. Bruno y H. Maggiolo.

El match se jugará en el field del Club Estudiantes, en Palermo, a las 2.30 de la tarde. El doctor H. E. de Casatis actuará en el cargo de referee.

CENTRO ESTUDIANTES DE INGENIERIA

En el field que el Club Porteño posee en Golf se llevará a cabo mañana un match de selección, con el fin de dejer constituído el team que representará a la Facultad de Ingeniería en el campeonato universitario.

El encuentro se iniciará a las 2.30 de la tarde, estando los cuadros formados de la siguiente manera:

Equipo A: J. J. Rithner; J. Espinasse y J. Girado; M. Madero, M. Baralis y J. Ayala; A. Mujica, M. A. Rendina, M. González Segura, A Orbea y R. Lanz.

Equipo B: A. Corte; E. H. Fischer y R. González Escarra; F. Piombo, J. Dardano y L. Carnevaali; E. Mompelat, J. Lizaso, P. Garre, M. Garat y N. de Olariaga.

Suplentes: L. Dagnino Pastore, A. Pecoraro, C. Pertierra, R. Piombo y A. Sanchez.

CAMPEONATO ESCOLAR

Mañana se disputarán los siguientes partidos por el Campeonato Escolar:

Segunda división (sección A.) — Instituto Libre A y. Estudiantes Industriales B, Politécnico de Militares y. D. F. Sarmiento, Carlos Pellegrini y. C. M. Alvear.

Sección B. — Internacional de Olivos y. Lacordaire La Salle y Estudiantes Industriales A

Tercera división — Estudiantes Industriales y. D. F. Sarmiento, Carlos Pellegrini y. La Salle.

LAWN TENNIS

BUENOS AIRES L. T. C.

Esta institución organiza con actividad tres torneos americanos abiertos para todo competidor, a beneficio de la colecta que la Cruz Roja británica efectúa en los festejos del Our Day.

En los locales Sucre 3272 y Corrientes 536 se reciben las inscripciones, cuyo valor ha sido fijado en 3 pesos.

Esos torneos se realizarán en los días 2, 6, 7, 20 y 21 de octubre próximo, para doble de damas, doble de caballeros y parejas, respectivamente.

Próximo torneo—

En las canchas de Urquiza se realizará el día 26 del actual un torneo americano de dobles para señoras, con ventajas secretas y libro para toda aficionada, a beneficio de la Cruz Roja británica.

Las inscripciones se reciben en los locales Reconquista 46, escrit. 822, Olazábal 5060 y Bauness 2179.

GOLF

CAMPEONATO DEL RIO DE LA PLATA

El sábado próximo, a las 5 de la tarde se cerrará el libro de inscripciones para el campeonato abierto y el día 17 a la misma hora vencerá el plazo fijado para anotarse en el campeonato de aficionados.

El sábado los aficionados podrán entrenarse en los links del club San Isidro, cedidos gentilmente por las autoridades de esa entidad deportiva.

VILLA DEVOTO OUR DAY

El día 29 del mes en curso en los links del San Andrés Golf Club, a beneficio de la Cruz Roja británica, se realizará un concurso mixed-foursomes.

En el local San Martín 217 se reciben las anotaciones, cuyo precio ha sido fijado en 5 pesos cada una.

PELOTA

CLUB DE GIMNASIA Y ESGRIMA

Se jugarán hoy en la cancha de esta institución, por el campeonato interno, los siguientes partidos de pelota a sare y paleta:

A las 6 p. m., paleta, tercera categoría: R. Font y J. Padilla v. San Martín y M. Garino.

A las 6.30 p. m., paleta, primera categoría: G. y J. E. Ezcurra v. S. Salgado y P. Elordi.

A las 7 p. m., sare, primera categoría: V. del Río y R. J. Braga v. C. G. Amerós y J. R. Atencio.

A las 7.45 p. m., paleta, tercera categoría: H. Márquez y S. Hartrige v. M. Beretervide y L. Lahiton Istueta.

A las 8.45 p. m., paleta, segunda categoría: F. Curutchet y P. Amarante v. D. Oruezabala y M. Coll.

A las 9.15 p. m., sare, segunda categoría: J. Rocha y E. J. Aráuz v. Barbagelata y B. Maillot.

A las 10 p. m., sare, segunda categoría: S. Garralde y E. Marquínez v. J. F. Fernández y P. Aramendia.

A las 10.30 p. m., sare, tercera categoría: U. H. Suar y A. Ríos v. San Martín y A. Boari.

COLOMBOFILA

SOCIEDAD LA ARGENTINA

A continuación expresamos el programa confeccionado por esta institución colombófila para desarrollarse en lo que resta del mes en curso y en octubre y noviembre próximo:

Septiembre 16—Pilar, 55.000 metros; vareada.

Septiembre 22 — Mercedes, 91.000 metros; premio Perdedores.

Septiembre 30 — Rawson, 150.000 metros; premio Studebaker.

Octubre 7 — Junín, 230.000 metros; premio Palomar El Predilecto.

Octubre 14 — Vedia, 284.000 metros; premio Aéreo Club Argentino.

Octubre 21 — Rosetti, 376.000 metros; premio Luis Carlini.

Octubre 28 — Laboulaye, 452.000 metros; premio Revista Colombófila.

Noviembre 4 — Makena, 544.000 metros; premio Cigarrillos "43".

Noviembre 11 — Justo Daract, 616.000 metros; premio Arnoldo Buzzi.

TIRO

TIRO FEDERAL DEL ROSARIO

Próximos concursos

Durante los días 7, 11, 12, 13 y 14 del mes de octubre próximo en el stand del Tiro Suizo del Rosario, se llevará a cabo el concurso anual de tiro, que promete ser interesantísimo.

Entre los trofeos a disputarse figura el Campeonato de la Copa de Honor de la Provincia, instituído por el gobierno de Santa Fe para que se dispute en un torneo anual por las distintas instituciones de tiro existentes en esa provincia.

En el concurso a celebrarse se desarrollará el programa que a continuación exponemos:

Series limitadas — Días 7 y 11:

Blanco "Patria": libre para todo tirador, distancia 300 metros, blanco circular de 0.50 dividido en 50 zonas, arma: máuser argentino 1891, posición libre.

Serie de 10 tiros, repetibles hasta tres anulándose.

El tirador que en los diez tiros haga los 10 impactos seguirá tirando hasta errar.

Premios a la mayoría de impactos, 6 como mínimo.

Un premio al punto céntrico, excluyéndose.

Los tres primeros con diploma.

Campeón de máuser: libre para todo tirador, blanco circular de diez zonas con visual de 60 centímetros, distancia 300 metros, arma: máuser argentino 1891, posiciones: las tres reglamentarias.

Serie: una de 60 tiros, 20 por posición.

Tiros de ensayo: 6 que podrán tirarse a voluntad entre serie y serie de diez tiros. Cómputo a la suma de puntos.

Premios: 6 como mínimo, los tres primeros con diploma. Al primero diploma especial de campeón de 1917 y su cartón figurará en el stand hasta que retenga el record en el Tiro Federal del Rosario.

Para este campeonato se habilitarán los blancos necesarios.

Blanco "Belgrano" Abnegación: libre para todo tirador, blanco circular de diez zonas con 60 centímetros de visual, distancia 300 metros, arma: máuser argentino 1891, posición: las tres reglamentarias.

Serie de cinco tiros, ilimitadas.

Cómputo a la suma de las seis mejores series, dos por posición.

Blanco "Tiradores Argentinos": distancia 300 metros, blanco circular de cien zonas, visual de 50 centímetros, arma: mauser argentino 1891, posicion libre.

Series de tres tiros ilimitados.

Cómputo a la suma de los cinco mejores tiros.

Primas: cada cien una mosca de plata con esmalte.

Premios: 8 como mínimo.

Blanco "Ituzaingó": para tiradores de la categoría B y C, blanco circular de diez zonas visual 60 centímetros, distancia 250 metros, arma: máuser argentino 1891, posición libre.

Series de cinco tiros ilimitadas.

Clasificación a la suma de las cinco mejores series.

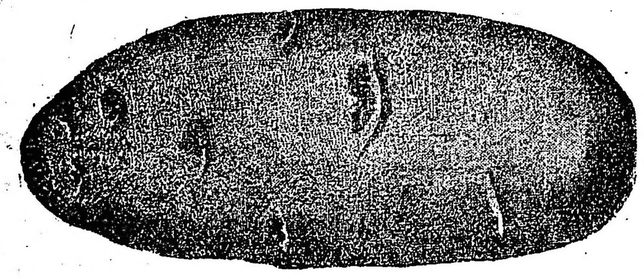

Papas importadas de Norte América, clase "Long Island" especial para semilla en cajones de 30 kilos neto, muy resistente a la seca de positivos resultados habiendo dado pruebas con los ensayos llevados a cabo en dos años en regiones de Mar del Plata y Dionisia, siendo lo producido la papa más rica para consumo que se ha conocido en el país.

Venta permanente por mayor de papas clase "Early Rose", francesa y alemana para semilla y consumo, libre de helada y pasmada.

Exactitud en el peso; modicidad en los precios y bondad de las mercaderías.

Frutas, verduras, legumbres, semillas y mercaderias en general Ajos de Chile morados de excelente resultados para semilla; cabezas de 30, 40 y 50 gramos cada una.

JOSE BADANO = ANCHORENA 556 - Buenos Aires
Casa Fundada en el año 1899
U. T. 2968 Mitre - Coop. T. 200 Oeste
Dirigir correspondencia a: Sucursal Correo N. 15. Casilla 14. Mercado de Abasto Proveedor Direcc.ón Teleg. Badano
PIDAN PRECIOS

LA SECCION DE LOS NIÑOS

EL ARCO DE ERNESTO

I

Ustedes, pequeños y queridos lectores de LA EPOCA, deben conocer indudablemente, a muchos animales que tienen su cuerpo cubierto de plumas y a los cuales se les llama aves. Mas de uno de nosotros tendrá y cuidará con esmero un canario, una gallina o un patito. Todos esos animales os divierten mucho, seguramente. Ponen huevos, y de los huevos nacen los hijitos.

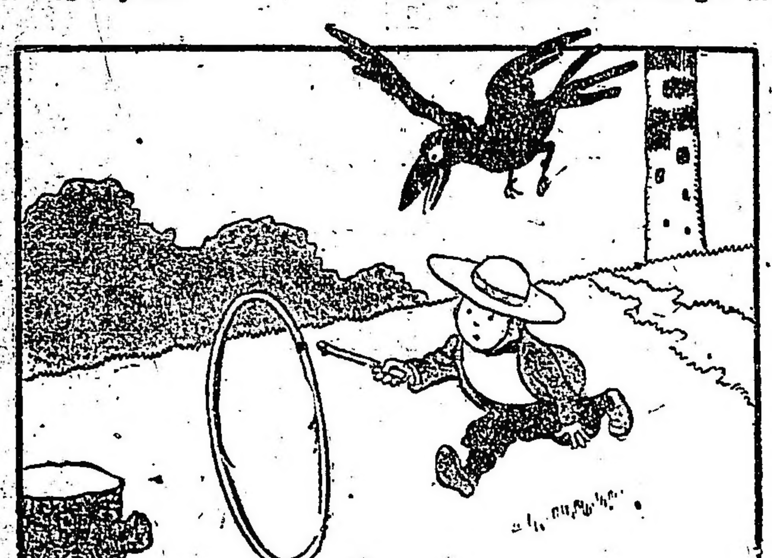

Para formar el nido, las aves necesitan buscar un sitio seguro, donde los huevos no puedan ser comidos o robados por otros animales; muchos eligen para ello un sitio en los árboles más altos, escondido entre el ramaje y ahí van depositando sus huevecitos hasta el nacimiento de los pichones.

Ese pájaro negro, que viene volando con el pico abierto, tiene necesidad de poner huevos. Pero como no tiene aun formado su nido, se desespera buscando elementos necesarios para conseguir su propósito.

Es un cuervo. Animal de tamaño mayor al de una paloma; se alimenta de carne y presta muy pocos beneficios al hombre.

El cuervo ha visto desde lejos a Ernesto, un buen chico, divirtiéndose con un arco. Y al animal se le ha ocurrido una idea: exigir al niño, o mejor dicho, robar a Ernesto el arco para formar su nido. Al efecto, viene aproximándose mientras Ernesto distraído completamente con su juego, corre, corre, corre.

Muy poca distancia existe entre Ernesto y el cuervo. Cada momento el animal se acerca más al niño, que ignora el peligro en que se halla. ¿Qué sucederá?

Premios: 6 como mínimo. Los tres primeros con diploma.

Blanco "Curupaití": únicamente para principiantes: blanco circular de 75 centímetros dividido en 5 zonas, con visual negra de 30 centímetros, distancia 150 metros, posición libre.

Serie de cinco tiros, ilimitadas.

Clasificación: se hará por la suma de los puntos de las 5 mejores series. Desempate: se hará por la serie sucesiva tomada una a una.

Premios: 6 como mínimo.

Gran campeonato de la Copa de Honor de la provincia: instituído por el Excmo. gobierno de la provincia. Blanco circular de diez zonas con visual de 0.60. Arma: Mauser argentino 1891. Series de 30 tiros por tirador, en las tres posiciones reglamentarias con dos tiros de ensayo en cada posición. Distancia: 300 metros. El equipo de cada sociedad estará representado por tres tiradores. Cómputo a la suma de los puntos de los tres tiradores.

Premios: gran copa de honor a la sociedad vencedora, diploma y mil pesos moneda nacional; segundo premio: medalla de oro y diploma; tercer premio: diploma y medalla de plata; cuarto premio: diploma.

Premios individuales: medalla de oro y diploma a los tiradores de la sociedad vencedora; medalla de oro de segunda y diploma a los tiradores de la sociedad que ocupen el segundo puesto, medalla de plata a los tiradores del equipo que ocupen el tercer puesto.

Campeones: al de conjunto, bastón con puño de plata y esmalte; cortaplumas de plata con esmalte a los campeones de cada posición.

Categoría para reservistas, menores enrolados y estudiantes.—Primera categoría: Blanco "General S. Martín": - Para los reservistas, menores enrolados y estudiantes que comprueben con su boletín de tiro, haber cumplido por lo menos tres de las siete condiciones de tiro de los ejercicios obligatorios del año en curso.

Distancia 350 metros. Series una en cada posición. Blanco cabeza a zona. Cómputo, por la suma simple de los puntos. El empate se decidirá: 1o. por mejor serie de pié; 2o. por la mejor serie de rodilla.

Premios: al 1o., medalla de plata de primera y diploma; al 2o., medalla de cobre y diploma; al 4o., diploma.

Segunda categoría: Blanco "General Las Heras": - Los reservistas menores enrolados y estudiantes que comprueben con su boletín de tiro haber cumplido por lo menos tres de las siete condiciones de tiro de los ejercicios obligatorios del año en curso.

Blanco de cabeza a zona.—Distancia 250 metros. Tres series, una en cada posición. Cómputo por la suma simple de los puntos en las zonas. El empate se decidirá: 1o., por la mejor serie de pie; 2o., por la mejor de rodilla.

Premios: al 1o., medalla argentino oro y diploma; al 2o., medalla de plata de segunda y diploma; al 3o., medalla de cobre y diploma; al 4o., diploma.

Tercera categoría: Blanco "Ejército Nacional": - Para los reservistas, menores enrolados y estudiantes que comprueben con su boletín de tiro haber cumplido dos de las siete condiciones del tiro de los ejercicios obligatorios del año en curso.

Blanco busto a zona.—Distancia 150 metros. Dos series de cinco tiros, una de pie y otra de rodilla. Cómputo y desempate como en las anteriores categorías.

Premios: al 1o., medalla de plato; al 2o., medalla de plata de segunda y diploma; al 3o., medalla de cobre y diploma; al 4o., diploma.

El cómputo de los concursos se hará por la suma de los puntos, salvo las modificaciones que se harán en cada blanco.

En las categorías ilimitadas no se computarán las series que tengan ceros. En esta categoría se clasificarán los tiradores por sus cinco mejores series, excepto las que exijan seis, dos por posición.

No se tomarán en cuenta las serie que pasen de 40 puntos a 300 metros, y 250 metros: en circular de diez zonas, 90 en el de cien zonas y 22 a 100, si no son controladas por el comisario.

Al efecto, tanto el tirador como el apuntador, estarán obligados a dar aviso de las series que se encuentren en estas condiciones, inmediatamente de hechas, pues, empezada una nueva serie, no se hará lugar a la confirmación de la anterior, cualquiera que sea el motivo que se alegue por no haberlo pedido oportunamente.

El turno de los tiradores se establecerá por el orden de anotación del número en el tablero del apuntador; y perderá el turno el tirador que llamado dos veces no se presente al llamado. Los tiradores pueden a voluntad, tirar hasta tres series o 15 tiros, anulando, debiendo desalojar la barrera para dar el turno al siguiente.

En las ilimitadas: empezadas al terminarse las sesiones de tiro por la mañana y tarde, quedarán anuladas.

Las moscas se colocarán a la apertura y clausura durante quince minutos, y se premiará con una medalla especial la primera de la mañana y la última de la tarde en las diferentes distancias a fusil.

En todo blanco en caso de empate se decidirá por las series de apoyo, contadas una a una, en las limitadas servirán de apoyo las de pie rodilla y cuerpo a tierra, respectivamente, y en caso de persistir se decidirá por el número de visuales.

A los efectos de este concurso, se han establecido las siguientes categorías de tiradores, teniéndose en cuenta para ellos, los concursos de una duración mínima de tres días, excluyéndose los blancos "Patria" y "Fortuna".

Categoría A. Formarán esta categoría los tiradores que hubiesen obtenido dos primeros premios o un primero y dos segundos a distancia de tresciento metros o más; a los que hayan tomado parte en los campeonatos de sociedades y a los maestros tiradores.

Categoría B. A los que no estando comprendidos en la anterior, hayan obtenido un primer premio o dos segundos o un segundo y dos terceros a distancia de cien y doscientos cincuenta metros.

Categoría C. Los que no se encuentren en las condiciones anteriores.

En los días de concurso funcionará el jurado para resolver toda queja la que será resuelta y cuya jurisdicción la aceptan los tiradores por el solo hecho de tomar parte en el concurso, no siendo apelable su fallo.

Todo reclamo será hecho por escrito, expresándose las causas para que pueda ser resuelto por el jurado, el que funcionará hasta una semana después del concurso, debiendo éste fundar su resolución y será respetada, bastando que lo firme la mitad más uno.

La Junta se reserva el derecho de variar el programa dando al efecto el aviso a los tiradores, el que se fijará en la pizarra del Stand.

En caso de suspensión del concurso por lluvia u otra causa, la Junta indicará el día que éste debe continuar.

Este jurado estará así constituído: Jurado del campeonato de sociedades: general Isaac de Olivera César, coronel José P. Marcilesi, señor Octavio Grandoli y un delegado por cada sociedad.

Jurado del concurso individual: doctor Miguel Vassalli, señor Antonio Solari, doctor Manuel Pignetto, señores Eloy G. Coronado, Pascual Pongelli, doctor Aníbal López y señor Gualberto Casteras.

El señor Juan Ledesma, desempeñará el cargo de comisario general del concurso.

TIRO A SEGNO

El día 28 del corriente, en el stand del Tiro a Segno, Villa Devoto, se realizará un concurso anual de tiro de guerra.

Entre los importantes premios a disputarse, figuran la Gran Copa de Honor, instituída por el doctor Marcelo T. de Alvear, ministro argentino en Francia.

Desde ya puede descontarse el éxito que coronará a este torneo, dada la actividad de la sociedad organizadora.

ESPECTACULOS

TEATROS

COLON. — Concesionarios: F. Da Rosa y W. Mocchi. — Gran temporada de bailes rusos. — Dirección: Diaghilef. Primeros bailarines: Lydia Lupokova y Nijinski — Director de orquesta, maestro Ernest Anuermot. — Hoy miércoles 12, primera función del turno impar: Las Silfides, Carnaval, Soleil de Nuit, Scherezade.

Mañana jueves, primera función de abono del turno par.

ODEON. — Compañía dramática francesa, dirigida por el actor M. André Brulé. —Hoy miércoles 12, debut de la compañía. Primera función de abono. Les Romanesques.

COLISEO. — Compañía italiana de operetas Scognamiglio-Caramba. — Director artístico, Cav. Gino Vannutelli. — Hoy a las 9 p. m.: La duchessa del bal tabarin.

VICTORIA. — Compañía española de Manuel Díaz de la Haza. — Hoy a las 9 p. m.: La comedia Monsieur Beverley.

SAN MARTIN. — Hoy a las 9 p. m.: La opereta: La regina del fonógrafo.

SAN MARTIN. — Tourné de Aurora Jauffret (La Goya) y Teresita Jauffret (La Gioconda). — Compañía cómica de Arsenio Perdiguero.—El viernes 14, en matiné extraordinaria debut. — Están en venta las localidades en la boletería del teatro.

APOLO. — Hoy a las 9 p. m.: Idilio marchito; Instituto Internacional de Señoritas; Canciones, estilos y couplets por Lola Membrives.

ARGENTINO. — Una presentación; E. patio de los amores.

NUEVO. — El bastón de Cipriano; Con las alas rotas.

NACIONAL. — Stud La Pampa; (Estreno) Tiempos viejos; Buenos Aires en cine; Las tres tonadilleras.

MARCONI. — Mañana a las 8.45 p. m., festival artístico en honor y beneficio de la soprano señorita Celina Badessi, con la ópera Tosca. Acto de concierto por los artistas Clara Weiss, Pietro Novi, Carlo Carrera y la pareja de baile Herrera-DiGuelfo.

MARCONI. — Compañía italiana de operetas Clara Weis. — Director artístico, Pietro Maresca.—Próximamente debut. — Precios populares.

BUENOS AIRES. — La mucama de comedor; S. E. Don Agenor Saladillo; El café de las broncas.

AVENIDA. — A las 9: Festival extraordinario organizado a beneficio de los Exploradores Españoles. Números de variedades por los artistas: Teresita Zazá, Delia Rodríguez, Manuel Balsa, Angeles de Granada, Orfeón Gallego, Las Trigueñitas, Dora Llorents, Mercedes Alfonso, La zarzuela Gigantes y cabezudos.

COMEDIA. — El marido de la Engracia; La raza latina; (Estreno) Los apaches.

Mañana, estreno de la revista: Bronces y porcelanas.

MAYO. — Compañía de atracciones y variedades. — Hoy a las 3 y a las 8.45: Luisa Vila; Mercedes Alfonso; Juliano; Lolita Gil; Trío Pastor.

EXCELSIOR. — El cafetín; (Estreno) La cantina; La muerte de un vivo.

VARIEDADES. — El sol de España; Las gafas negras; De Adán al Kaiser.

OLIMPO. — El seminarista.

TEATRO DE VERANO. — A las 9: Cuento al tío; El amor que huye.

VARIEDADES Y CIRCOS

CASINO — Compañía de variedades y atracciones. — A las 8.30: Gran éxito de Trío Randos; Los Doran's; Eva de Lys; The Gorams Maroccos; Los Troutt; Niska; Music-hall de monos; Mlle. Marcy y toda la compañía.

El viernes 14, debut de El hombre que crece.

ROYAL THEATRE. — Compañía nacional de operetas y revistas Bayón Herrera. — Hoy a las 9 p. m.: La señorita de los pantalones; Afrodita o la Cortesana de Alejandría; Alí-Benjuí.

HIPPODROME. — Compañía circo cómico y de variedades. — Hoy a las 8.45 p. m.: La serpiente humana; Boby en su salto de la muerte; El Jockey De Sech; Don Toribio; Hermanas Wittus; Si-Si; Ballerini; Donato; Munich.

PALAIS DE GLACE — (Paseo de la Recoleta). — Patinaje sobre hielo. Abierto todo los días. — Hoy de 9.30 a 12; tarde: de 3 a 7.30; noche: los jueves sábados y domingos, de 9 a 11.30. Entrada, 1 $, con patines gratis. Tarde de moda, martes, jueves y sábados. Entrada, 2 pesos.

ESMERALDA (Esmeralda 453). — Función todos los días, tarde y noche. Variado programa. Orquesta dirigida por el maestro H. Manfredi.

SKATING RING LAS ROSAS (Avenida Alvear y Bustamante). — Patinaje sobre ruedas. — Tres secciones diarias: Hoy de 9 a 12, tarde, de 3 a 5.30 y noche, de 9 a 12. Días de moda, domingos y feriados de tarde, y martes y viernes de noche. Lecciones gratis. Grandes concursos. — Entrada: pesos 0.50.

EXCURSIONES — Viajes de recreo a las islas del Delta, con el vapor Rivadavia exclusivamente para excursiones.

FLORIDA (Galería General Güemes). — Variado programa con grandes estrenos y números de variedades, todos los días tarde y noche.

PARQUE JAPONES (Callao y Paseo de Julio). — Temporada de invierno. — Abierto todos los domingos y días feriados, de 2.45 a 7.30 y de 9.45 a 12.30 Grandes atracciones en el Teatro Romano. 100 diversiones variadas al aire libre.

CINEMATOGRAFOS

PETIT PALACE (Libertad 976). — Hoy El secreto del fantasma; Voluntad de acero; La nave fantasma. Mañana: Parodista Duarte; Couplets, Delia Rodríguez.

PALACE THEATRE (Corrientes 757). — América en la guerra, número 10; Nemrod y Compañía, de la novela de Jorge Ohnet; El pueblo de Villa-Caña, por Marina Sais, Mrs. Vernon Castle, en Patria, (último episodio).

SELECT (Suipacha 482). — Hoy, tarde y noche: La diablilla, por June Caprice; Arsenio Lupín, por Gerald Ames; El escalón de piedra, por Frank Keenan. Mañana: Vistas auténticas de la guerra. Los territorios reconquistados por el ejército francés en Abril y Mayo de 1917. — Mañana: La muchacha de los 100 dólares.

SPLENDID THEATRE (Santa Fe 1848)— Noche: Beneficio de caridad. — El viernes: Juan José, de Dicenta.

EMPIRE THEATRE (Corrientes y Maipú) — El gran secreto (5.o y 6.o episodio) Juego limpio; Anita García; Carmen Moreno; Los Jercolls.

LAVALLE (Lavalle 921) — Hoy, tarde y noche: (Estreno) Vencer al más fuerte; drama en 30 partes, por William Hart.

ELECTRIC PALACE (Lavalle 836). — Hoy: Los planos del canal; La mano protectora; Patria (9.o episodio); La estrella de lata.

SMART PALACE (Corrientes 1279 1283. — Noche solamente: ¿Dónde están mis hijos?

CRYSTAL PALACE (Corrientes 1550). — Patria (8.o episodio); Carlitos campeón de patín; Lucha entre corazones.

CINEMATOGRAFO CALLAO Callao 27— El capitán Swit o la voluntad del hombre; Sucesos número 13; Actualidades; Manejo de la casa; El lugar de la madre. — Noche: La doncella de Orleans.

REAL CINE (Esmeralda 425 429). — (Estreno) La 1.a y 2.a serie de El romance de Gloria; Persecución en las sombras, 25 partes; (Estreno) Traición, en 25 ptes

CINE OLIVAR (Bolívar 1032). — El teléfono de la muerte; Tempestad de un alma; La mujer morada; La pupila del contrabandista; Español variable. — Mañana: La pecadora blanca, en 30 partes.

THE AMERICAN PALACE (Córdoba y Callao). — Fedora, por la Bertini; La dorada juventud. — Mañana: La morfina y sus víctimas. — Viernes: Libertad, 1.o y 2.o episodios).

MIGNON PALACE (Juramento 2433) — El peligro amarillo (series 15 y 16); Una tragedia y un destino.

GENERAL BELGRANO (Cabildo 2165)— Bandido por fuerza; Carlitos marino; La organillera; Nemrod y Compañía, de la novela de Jorge Ohnet; Salustiano quiere casarse; Mrs. Vernon Castle, en Patria, (último episodio).

DON JUAN DE GARAY (Garay 2433). — El teléfono de la muerte (series 3 y 4); La agencia matrimonial; El descanso; Maestro de natación; El amo de la casa; Actualidades; Cuando el instinto habla.

CINE MODERNO (Corrientes 983). — Vencer al más fuerte.

CINE ESLAVA (Suipacha 646). — Esposa en la muerte; El último acto. — Mañana: Juan José.

TEATRO-CINE CHACABUCO (Chacabuco 966-968). — Variado programa con estrenos. Gran éxito, Antonia Costa, tonadillera.

TEATRO DE LA PRINCESA (Suipacha 456). — Hoy función tarde y noche, con biógrafo continuado).

ESMERALDA. — Todos los días, estrenos con variado programa.

ETOILE PALACE (Corrientes 2759).— Variado programa con estrenos. —

IMPERIAL BIOGRAFO (Cangallo 771). — Variado programa con estrenos.

CINE RIVADAVIA (antes Radium N.o 2) Variado programa con estrenos.

GRAN CINE RADIUM N.o 5 (Rivadavia 2970). — Variado programa con estrenos.

CINE GENERAL MITRE (Bmé. Mitre número 1226). — Gran cinematógrafo moderno, para familias, tarde y noche, variado programa con una numerosa orquesta.

CINE GENERAL URQUIZA (Guanacache número 5353). — Variado programa con estrenos.

BIOGRAFO NUEVO (Cangallo 1040).— Variado programa con estrenos.

VARIAS

SPORTS CLUB BUENOS AIRES

La asamblea general de los socios del Sports Club Buenos Aires se efectuará esta noche a las 8.30 en el local Alberti 67.

CLUB ATLETICO SOUTH AMERICAN

Con el nombre del epígrafe se ha fundado un nuevo club.

CLUB ATLETICO CONTADURIA GENERAL

El próximo domingo realizarán los socios de esta institución una excursión al Abra Nueva, donde se efectuará un concurso atlético organizado por su comisión directiva.

BANCOS

BANCO HOLANDES
DE LA AMERICA DEL SUD

Bmé. Mitre 300, esq. 25 de Mayo
Buenos Aires
Casa Matriz: AMSTERDAM
Sucursales: RIO DE JANEIRO, Rua Candelaria 21
SANTOS, Rua 15 de Novembre 137
Agencia N.o 1, Corrientes 1900 esquina Río Bamba.
Agencia N.o 2, Berisso (Provincia de Buenos Aires).

	Florines
Capital autorizado. .	25.000.000
Id. emitido y realizado.	14.000.000
Fondos de reserva. .	1.865.000

Realiza toda operación bancaria
Corresponsales en todas las ciudades importantes del mundo.

THE NATIONAL CITY BANK OF NEW York. — Fundado en 1812. — Sucursal en Buenos Aires: San Martín 84.

Capital y sobrante.	$ 67.000.000	oro
Total de recursos.	" 600.000.000	"

Se abonan intereses á razón de 4 ojo anual en Caja de Ahorros, admitiéndose depósitos desde diez pesos en adelante.

Se abonan intereses á razón de 1 ojo anual sobre depósito en cuenta corriente.

Se conceden tipos especiales sobre depósitos á plazo fijo. Solicitamos la cuenta de Vd. Transferencias telegráficas. Créditos comerciales. Giros sobre el exterior Cartas de crédito.

BANCO COMERCIAL ITALIANO. — Fundado en el año 1896. — Bartolomé Mitre 460 al 468.

Sucursales: San Juan 1361, Rivadavia 2541, Corrientes 3002 y Bernardo de Irigoyen 1389-93.

Capital autorizado .	$ 10.000.000
Capital subscripto. .	" 5.000.000
Capital realizado. .	" 5.000.000
Reservas	" 800.000

Abre cuentas corrientes, depósitos á plazo fijo y Caja de Ahorros, descuentos, cobranzas, compra y venta de títulos, se dan cartas de crédito, giros telegráficos á la vista y á plazo, sobre cualquier punto de Europa.

Administra propiedades, haciendo adelantos sobre alquileres, encargándose de remitir las rentas á cualquier punto.

Compra y vende billetes de Bancos italianos, franceses, uruguayos ó cualquier valor.

Ordenes de pago sobre todas las oficinas postales de Italia, Francia y España.

Abona por año:

Por depósitos en cuenta corriente	1	o/o
A plazo fijo de 30 días. . .	2	"
A plazo fijo de 60 días. . .	3	"
A plazo fijo de 90 días. . .	4	"
A plazo fijo de 130 días. . .	4 1/2	"
A plazo fijo de 1 año. . .	5	"
En Caja de Ahorros después de 60 días. . .	4	"
En liras italianas con giros sobre Italia. . .	3	"
Por depósitos que se emplearán en préstamos hipotecarios al plazo fijo de un año. .	6	"

El Banco hace toda clase de operaciones bancarias.

Horario de las sucursales: de 10 a. m. á 3 p. m.; de 5 á 6.30 p. m. — Domingo Repetto, gerente.

BANCO DE ITALIA Y RIO DE LA PLATA. — Casa central: Bartolomé Mitre 434 al 448. — Sucursales: En la capital N.o 1, calle Corrientes esquina Pueyrredón, N.o 2, Avellaneda, Montes de Oca número 2099; N.o 3, Paseo de Julio número 1258; N.o 4, Calle Moreno número 2800; N.o 5, calle Rivadavia número 8449; En el interior: Rosario de Santa Fe, La Plata, Bahía Blanca, Paraná, Concordia, Gualeguaychú, Gualeguay, Uruguay, Victoria, La Paz (E. R.), 3. Resistencia (Chaco).

Agencias: Puerto Ing. White (B. Blanca) Ensenada (La Plata.)

Capital realizado	$ 10.000.000	oro	sell.
Fondo de reserva ordinario. . .	" 931.215	"	"

ABONA

	C/legal		o/sellado	
Por depósito en c. c.	1	o/o	1	o/o
A plazo fijo de 30 d.	2	o/o	2	o/o
Id. id. id. 60 días .	3	o/o	3	o/o
Id. id. id. 90 días .	3 1/2	o/o	3 1/2	o/o
Id. id. id. 180 días.	4	o/o	4	o/o
A mayor plazo. . .	Convencional			

El Banco expide cartas de crédito, vende giros y transferencias por cables y órdenes postales sobre todas las ciudades y pueblos de Italia, así como sobre Londres, París, New York, etc., etc. También sobre Brasil, Chile, Paraguay y República Oriental del Uruguay. Recibe remesas de cobro y emite giros sobre todas las sucursales del Banco de la Nación Argentina.

El Banco trata en general todas las operaciones bancarias.

Buenos Aires, abril de 1917

BANCO DE LA NACION ARGENTINA — Fundado en 1891 — Casa central: Buenos Aires, calle Rivadavia 363 al 399. Reconquista 1 al 30.

Capital . .	$ 128.000.000 —m n
Fondo de reserva.	" 14.565.407.14 o/a

Sucursales y agencias en la Capital: Belgrano, Cabildo 1900, esquina Sucre; Boca del Riachuelo, Almirante Brown 1101; Flores, Rivadavia 7000, esquina Pedernera, con agencia en los Nuevos Mataderos, General Urquiza, Bauness esquina Cullen; N.o 1, Montes de Oca 1699, esquina California 1101; N.o 2, Entre Ríos 1201, esquina San Juan 1802; No 3, Corrientes 3599, esquina Gallo 401; N.o 4, Bernardo de Irigoyen 1009 esquina Carlos Calvo; N.o 5, Rivadavia 2828, N.o 6, Santa Fe 2138; N.o 7, Caseros 2929, Parque Patricios; N.o 8, Triunvirato 734 N.o 9, Santa Fe 4596, N.o 10, Boedo 835; N.o 11, Aduana de la Capital; N.o 12, Callao 76 al 84; Oficina de Cambio en el Hotel de Inmigrantes, Dársena Norte, Oficina de Depósitos Judiciales en el Palacio de Justicia.

159 sucursales y agencias en el interior de la República.

TASA DE INTERES

El Banco abona moneda legal, solamente:

	Anual
Por depósitos en c. corriente.	Sin interés
Id. id. á plazo fijo de 90 días, con ó sin libreta. . .	2 o/o
Id. id. id. á 180 días, con ó sin libreta. . .	3 o/o
Id. id. en Caja de Ahorros, después de 60 días, hasta pesos 5.000. . .	4 o/o
Id. id. id. después de 60 días desde $ 5001 hasta $ 10.000. . .	3 o/o

El Banco cobra:

	Anual
Por adelantos en c. corriente.	3 o/o
Por descuentos de letras con amortización. . .	7 o/o

El Banco de la Nación Argentina vende letras de cambio sobre Alemania, Austria Hungría, Inglaterra, Francia, España, Italia, Suecia, Noruega, Rusia, Portugal, Finlandia, Bélgica, Holanda, Suiza, Turquía, Serbia, Rumania, Grecia, Bulgaria, Asia, Africa, Oceanía, Estados Unidos del Norte América, Canadá, Chile, Bolivia, Brasil, y Uruguay.

Buenos Aires septiembre 1.o de 1916.— Julián J. Solveyra. Gaspar Cortille, gerentes.

CONVOCATORIAS

BANCO FRANCES DEL RIO DE LA PLATA. — Reconquista 157. — Asamblea General Extraordinaria del 19 de septiembre de 1917. — El Consejo de Administración avisa a los señores accionistas, que no habiéndose depositado el número suficiente de acciones, para que se verifique el 7 de septiembre de 1917, la Asamblea General Extraordinaria, queda ésta postergada para el 19 de septiembre de 1917, a las 4 de la tarde en el local del Banco, Reconquista 157, con la siguiente

ORDEN DEL DIA:

1.o Modificación del art. 31 de los Estatutos.

2.o Designación de dos accionistas para aprobar y firmar el acta de la asamblea.

Los señores accionistas que deseen asistir a la asamblea o hacerse representar en ella, deberán depositar sus acciones o el recibo de depósito exigido por el art. 26 de los Estatutos del Banco Francés del Río de la Plata en Buenos Aires, o en sus sucursales, ha el 15 de septiembre inclusive.

Nota: A publicar desde el 4 de septiembre hasta el día 19 de septiembre inclusive. 4|233 v. sept. 19

LUIS MAGNASCO & Cía. Ltda. — Se cita a los señores accionistas de acuerdo con el artículo 20 de los Estatutos, a la asamblea general ordinaria que tendrá lugar el día 22 de septiembre del corriente año, a las 4 p. m., en la calle San José número 1648, para tratar la siguiente

ORDEN DEL DIA.

1.o Memoria y Balance correspondiente al 4.o ejercicio, terminado el 31 de julio de 1917.

2.o Acordar el reparto de las utilidades.

3.o Elección de tres directores titulares en reemplazo de los señores Luis A. Magnasco, Oduardo Cantarelli y Próspero Magnasco que terminan su mandato.

4.o Elección de tres directores suplentes.

5.o Elección de síndico y síndico suplente.

6.o Designación de dos accionistas para firmar el acta de la asamblea, de acuerdo con el artículo 30 de los Estatutos de la sociedad.

Para tener representación en la asamblea, los señores accionistas deberán depositar sus acciones en la caja de la sociedad, por lo menos con tres días de anticipación al fijado para la asamblea, según lo expresa el artículo 24 de los Estatutos.

Buenos Aires, septiembre 1 de 1917.— El Directorio.

SOCIEDAD ANONIMA ESTANCIA Y COLONIAS Trenel — Convocatoria. — De acuerdo con el artículo 25 de los Estatutos de esta Sociedad, se convoca a los señores Accionistas a la Undécima Asamblea General Ordinaria, que tendrá lugar el día 19 de septiembre a las 3.30 p. m., en la calle Sarmiento 439 1er. piso, escritorio número 7, a objeto de tratar la siguiente

ORDEN DEL DIA

1.o—Consideración de la Memoria y Balance General correspondiente al ejercicio terminado el 30 de junio de 1917 e Informe del Síndico.

2.o—Resolver la propuesta de dividendo a repartir.

3.o—Elección de tres Directores titulares por tres años en reemplazo de los que cesan en su mandato, y de uno por dos años por renuncia del director señor Federico Devoto, así como elección de un Director suplente por tres años.

4.o—Elección del Síndico por un año.

5.o—Aprobación de acta de la misma Asamblea.

De conformidad con lo que establece el artículo 29 de los Estatutos, los Señores accionistas que deseen tener representación en la Asamblea, deberán depositar sus acciones en la Administración de la Sociedad, antes del 15 de septiembre de 1917. — El Directorio. —Buenos Aires, Agosto de 1917. 4|611 v. sep. 17

SOCIEDAD ANONIMA "COMPAÑIA DE TIERRAS Maldonado". — Por resolución del Directorio, se convoca a los señores accionistas a una asamblea general extraordinaria que tendrá lugar el día 21 de septiembre de 1917, a las 11 de la mañana, en el domicilio social, calle 25 de Mayo número 195, para tratar la siguiente

ORDEN DEL DIA:

Tomar en consideración la renuncia de uno de los directores y elección de otro en su reemplazo.

Buenos Aires, agosto 13 de 1917. — El directorio. — F. W. Nicholson. 4|639 v. Sept. 17.

EMPRESA ELECTRICA "9 DE JULIO". — Sociedad Anónima. — Por disposición del directorio y de acuerdo con lo dispuesto en el artículo 28 de los Estatutos Sociales se convoca á los señores accionistas a la 4.a asamblea general ordinaria que tendrá lugar el 25 de septiembre a las 11 a. m., en el local de la compañía, calle Esmeralda número 188, para tratar la siguiente

ORDEN DEL DIA:

1.o Lectura y aprobación de la Memoria y Balance, correspondientes al 4.o ejercicio terminado el 30 de junio de 1917, con informe del síndico.

2.o Distribución de las utilidades del 4.o ejercicio.

3.o Elección de dos directores titulares por dos años.

4.o Elección de un director suplente por dos años.

5.o Elección de un síndico titular y un síndico suplente.

6.o Designación de dos accionistas para aprobar y firmar el acta de esta asamblea.

Para obtener el boleto de entrada a la asamblea, es necesario depositar las acciones o los certificados que acrediten la propiedad de las mismas en la oficina de la Compañía, calle Esmeralda número 188, hasta tres días antes de la fecha fijada para la asamblea.

Buenos Aires, septiembre de 1917. — El Directorio. 4|701 v. Sept. 20.

EDICTOS JUDICIALES

Por disposición del señor juez de primera instancia en lo civil de la Capital de la República, doctor don Arturo Seeber, se cita y emplaza por el término de treinta días a contar desde la primera publicación del presente, a todos los que se consideren con derecho a los bienes dejados por fallecimiento de don ANTONIO MILANO, ya sean como herederos o acreedores, para que dentro de dicho término comparezcan por ante su juzgado y secretaría del que suscribe, a deducir sus acciones en forma, bajo apercibimiento de lo que hubiere lugar por derecho.

Buenos Aires, agosto 21 de 1917. — Rafael Caputo, secretario. 4|[illegible] v. Sept. 27.

Por disposición del señor juez de primera instancia en lo civil de la Capital de la República, doctor don Arturo Seeber, se cita y emplaza por el término de treinta días a contar desde la primera publicación del presente, a todos los que se consideren con derecho a los bienes de don LUIS GASPAROTTI o LAPAROTTI, ya sean como herederos o acreedores, para que dentro de dicho término, comparezcan por ante su juzgado y secretaría del que suscribe a deducir sus acciones en forma, bajo apercibimiento de lo que hubiere lugar por derecho.

Buenos Aires, agosto 13 de 1917. — Rafael Caputo, secretario. 4|600 v. Sept. 27.

Por disposición del señor juez de primera instancia en lo civil de la Capital de la República doctor don Pedro V. Meléndez, se cita, llama y emplaza por el término de treinta días, contados desde la primera publicación del presente, a todos los que se consideren con derecho a los bienes dejados por don EUGENIO KRON, ya sean como herederos o acreedores, para que, dentro de dicho término, comparezcan a deducir sus acciones en forma, por ante su juzgado y secretaría del que suscribe, bajo apercibimiento de lo que hubiere lugar por derecho.

Buenos Aires, de 1917. — José C. [illegible] guens, secretario. [illegible]

Por disposición del señor juez de primera instancia en lo civil de la Capital Federal, doctor don César A. Campos, se cita, llama y emplaza por el término de treinta días a contar desde la primera publicación del presente, a todos los que se consideren con derecho a los bienes dejados por fallecimiento de don VICENTE VIACABA, ya sean como herederos o acreedores, para que dentro de dicho término comparezcan por ante su juzgado y secretaría del que suscribe, a deducir sus acciones en forma, bajo apercibimiento de lo que hubiere lugar por derecho.

Buenos Aires, julio 23 de 1917. — Gabriel Fernández, secretario. 4|680 v. Oct. 3.

Por disposición del señor juez de primera instancia en lo Civil de la Capital de la República, doctor don Arturo Seeber se cita y emplaza por el término de treinta días a contar desde la primera publicación del presente, a todos los que se consideren con derecho a los bienes dejados por fallecimiento de doña SARA DE PAOLI o SARA MARIA DE PAOLI y [illegible], ya sean como herederos o acreedores, para que dentro de dicho término, comparezcan por ante su juzgado y secretaría del que suscribe, a deducir sus acciones en forma, bajo apercibimiento de lo que hubiere lugar por derecho.

Buenos Aires, septiembre 1 de 1917. — Héctor Depetri, secretario. 4|675 v. Oct. 3.

Por disposición del señor juez de primera instancia en lo civil de la Capital de la República, doctor don Arturo Seeber, se cita y emplaza por el término de treinta días, a contar desde la primera publicación del presente, a todos los que se consideren con derecho a los bienes dejados por fallecimiento de don FRANCISCO DEMACI, ya sean como herederos o acreedores, para que dentro de dicho término, comparezcan por ante su juzgado y secretaría del que suscribe, a deducir sus acciones en forma, bajo apercibimiento de lo que hubiere lugar por derecho.

Buenos Aires, agosto 13 de 1917. — Carlos M. Fragueiro, secretario. 4|477 v. Sep. 15.

Por disposición del señor juez de primera instancia en lo civil de la Capital Federal, doctor Fernando [illegible], se cita, llama y emplaza por el término de treinta días, a contar desde la primera publicación del presente, a todos los que se consideren con derecho a los bienes dejados por fallecimiento de don [illegible], ya sean como herederos o acreedores, para que dentro de dicho término comparezcan por ante su juzgado y secretaría del que suscribe, a deducir sus acciones en forma, bajo apercibimiento de lo que hubiere lugar por derecho. [illegible]

Por disposición del señor juez de comercio de la Capital Federal, doctor Eduardo M. Naón, secretaría del doctor [illegible] Gowland, se cita, llama y emplaza por el término de quince días, al señor JOSE GUILLERMO TUL, para que dentro de dicho término, comparezca a estar a derecho y tomar la intervención que le corresponde en el juicio que le sigue la Sociedad Anónima Caja de Crédito Hipotecario, sobre cobro de ciento noventa y siete mil setecientos veinte y siete pesos con veinte y siete centavos, moneda nacional de curso legal, bajo apercibimiento de nombrársele al señor defensor de ausentes para que lo represente en este juicio, si no compareciere.

Buenos Aires, 7 de septiembre de 1917 — [illegible] González Gowland, secretario. 4|740 v. Sept. 24.

El señor juez de primera instancia en lo civil de la Capital de la República, doctor don M. [illegible] Zapata, ha dispuesto se cite, llame y emplace por el término de treinta días, contados desde la primera publicación del presente, a todos los que se consideren con derecho a los bienes dejados por doña MARIA MOLINA DE COSTAS, ya sean como herederos o acreedores, para que dentro de dicho término comparezcan a deducir sus acciones en forma, por ante su juzgado y secretaría del que suscribe, bajo apercibimiento de lo que hubiere lugar por derecho.

Buenos Aires, septiembre 4 de 1917. — Eduardo Roja, secretario. 4|702 v. Octubre 4.

Por disposición del señor juez de primera instancia en lo Civil de la Capital de la República, doctor don Uladislao F. Padilla, se cita y emplaza por el término de treinta días, a contar desde la primera publicación del presente, a todos los que se consideren con derecho a los bienes dejados por fallecimiento de doña MAGDALENA URTA o URTES o UTA o ASTA ó HUERTA o URTA de BARRILL o BARRILES, ya sean como herederos o acreedores para que dentro de dicho término, comparezcan por ante su juzgado y secretaría del que suscribe, a deducir sus acciones en forma, bajo apercibimiento de lo que hubiere lugar por derecho.

Buenos Aires, septiembre 5 de 1917.— Ricardo Bollini, secretario. 4|712 v. Octubre 5.

Por disposición del señor juez de primera instancia en lo Civil de la Capital de la República, doctor don Roberto [illegible], se hace saber por el término de quince días, a contar desde la primera publicación del presente, a los acreedores del concurso formado a don JOSE C. CUETO que se ha señalado la audiencia del día veintiocho del mes de septiembre a las dos p. m., a efecto de que tenga lugar la junta de verificación de créditos, previniéndose a los que dejasen de concurrir, que se adhieren a las resoluciones tomadas por la mayoría de los comparecientes.

Buenos Aires, agosto veinticinco de 1917 — F. D. Quesada, secretario. 4|711 v. Sept. 21.

El señor juez de primera instancia en lo civil de la Capital de la República, doctor don César A. Campos, ha dispuesto se cite, llame y emplace por el término de treinta días contados desde la primera publicación del presente, a todos los que se consideren con derecho a los bienes dejados por don AGUSTIN o AGUSTIN DANIEL GIORDANO, ya sean como herederos o acreedores, para que dentro de dicho término comparezcan a deducir sus acciones en forma, por ante su juzgado y secretaría del que suscribe, bajo apercibimiento de lo que hubiere lugar por derecho.

Buenos Aires, 30 de julio de 1917. — Gabriel Fernández, secretario. 4|532 v. Sept. 22.

Por disposición del señor juez de primera instancia en lo civil de la Capital Federal, doctor don César A. Campos, se cita, llama y emplaza por el término de treinta días a contar desde la primera publicación del presente, a todos los que se consideren con derecho a los bienes dejados por fallecimiento de doña VICTORINA BAZERQUE de LEBERAT, ya sean como herederos o acreedores, para que dentro de dicho término, comparezcan por ante su juzgado y secretaría del que suscribe, a deducir sus acciones en forma bajo apercibimiento de lo que hubiere lugar por derecho.

Buenos Aires, 23 de agosto de 1917. — Julio E. Padilla, secretario. 4|550 v. Sept. 23.

El señor juez de primera instancia en lo civil de la Capital de la República, doctor don Fernando Colombres, ha dispuesto se cite, llame y emplace por el término de treinta días contados desde la primera publicación del presente, a todos los que se consideren con derecho a los bienes dejados por doña DONATA MASTRONARDI de SANTARELLI, ya sean como herederos o acreedores, para que dentro de dicho término comparezcan a deducir sus acciones en forma por ante su juzgado y secretaría del que suscribe, bajo apercibimiento de lo que hubiere lugar por derecho.

Buenos Aires, agosto 22 de 1917. — Manuel C. Olmos, secretario. 4|548 v. Sept. 23.

Por disposición del señor juez de primera instancia en lo Civil de la Capital de la República, doctor don Arturo Seeber, se cita y emplaza por el término de treinta días, a contar desde la primera publicación del presente, a todos los que se consideren con derecho a los bienes dejados por fallecimiento de doña FELISA POSTIGLIONI de ABOMORATO, ya sean como herederos o acreedores, para que dentro de dicho término, comparezcan por ante su juzgado y secretaría del que suscribe, a deducir sus acciones en forma bajo apercibimiento de lo que hubiere lugar por derecho.

Buenos Aires, agosto 29 de 1917.—Juan M. Cabrera, secretario. 4|567 v. Sept. 24.

Por disposición del señor juez de comercio de la Capital, doctor Alberto Estrada, se cita, llama y emplaza por el término de quince días, a contar desde la primera publicación del presente edicto, a don ANGEL E. CASTELLO, para que comparezca dentro de dicho término ante este juzgado y secretaría del autorizante, a practicar el reconocimiento de las firmas que suscriben los documentos de fs. una y dos, por valor de quince mil pesos moneda nacional, en el juicio que por cobro de pesos le ha iniciado el señor González y Vázquez Andrés, bajo apercibimiento de dárselas por reconocidas en su rebeldía, si no compareciere, al mismo tiempo, se le cita para que comparezca a tomar la intervención que le corresponde en este juicio, bajo apercibimiento de nombrarle defensor que lo represente en su rebeldía.

Buenos Aires, septiembre 7 de 1917. — Alberto F. Jordán, secretario. 4|737 v. Sept. 25.

Por disposición del señor juez de comercio doctor Eduardo M. Naón, se hace saber por el término de tres días, en los autos del juicio "Banco Francés del Río de la Plata contra ENRIQUE CLUZMAN s| ejecutivo de pesos", que el señor juez dictó la siguiente providencia: Buenos Aires, agosto 31 de 1917 — Autos y Vistos: Informando el actuario en el acto, que el representante del ejecutado, señor Defensor de Ausentes, no ha opuesto excepciones, sentencio este juicio de trance y remate y mando llevar adelante la ejecución hasta hacerse íntegro pago al acreedor del capital reclamado, intereses, costas y costos. Regúlanse los honorarios del doctor Goughlan, en la suma de mil pesos m|legal y los derechos procuratorios del señor Iriarte en la de quinientos pesos de igual moneda. Notifíquese este edicto por tres días en los diarios "Boletín Judicial" y "LA EPOCA". Art. 499 del Cód. de Proc. — E. M. Naón. Ante mí: L. Martín y Herrera.

Buenos Aires, septiembre 7 de 1917.— L. Martín y Herrera, secretario. 4|725 v. Sept. 13.

Por disposición del señor juez de primera instancia en lo civil de la Capital de la República, doctor don Uladislao F. Padilla, se cita y emplaza por el término de treinta días, a contar desde la primera publicación del presente, a todos los que se consideren con derecho a los bienes dejados por fallecimiento de don AMBROSIO BIMOLDI, ya sean como herederos o acreedores, para que dentro de dicho término, comparezcan por ante su juzgado y secretaría del que suscribe, a deducir sus acciones en forma, bajo apercibimiento de lo que hubiere lugar por derecho.

Buenos Aires, septiembre 5 de 1917. — Ricardo Bollini, secretario. 4|726 v. Oct. 10.

LICITACIONES

Consejo Nacional de Educación

LICITACION

Llámase a licitación pública para el 18 de septiembre próximo, para las obras de consolidación y refuerzo del edificio Arrecifes 3350 (escuela número 4 del C. E. 18), de acuerdo con las bases pliego de condiciones, presupuestos y planos aprobados al efecto, que tendrán los interesados a su disposición en la oficina de la Dirección General de Arquitectura de esta repartición. La apertura de las propuestas, que deberán presentarse escritas a máquina, por duplicado y de acuerdo con lo establecido por las leyes de sellos, contabilidad y obras públicas, tendrá lugar el día indicado a las dos de la tarde. — El secretario general. 4|454 v.St.14

LICITACION

Llámase a licitación pública para el día 17 de septiembre próximo para la reconstrucción del edificio de propiedad fiscal, calles La Madrid y Martín Rodríguez, ocupado por la escuela número 10 del C. E. 4.o, de acuerdo con las bases, pliego de condiciones, presupuestos y planos aprobados al efecto, que tendrán los interesados a su disposición en la oficina de la Dirección General de Arquitectura. La apertura de las propuestas, que deberán presentarse escritas a máquina, por duplicado y de acuerdo con lo establecido por las leyes de sellos, contabilidad y obras públicas, tendrá lugar el día indicado a las dos de la tarde —El secretario general. 4|451 St.14

LICITACION

Llámase a licitación pública para la ejecución de las obras de reparación que requieren los edificios escolares de la capital y que a continuación se indican, en la siguiente forma:

Para el 25 de septiembre:

1.a licitación, 2 p. m. — Santa Fe 5039, pesos m|n 32.913.99; Zapata 449, 21.474.02; Loreto 3050 18.555.88. Total: 72.943.89 pesos.

2.a licitación, 3 p. m. — Echeverría 2187, pesos m|n 5.607.32; Cuba 2651, 10.854.47; Cramer 2139, 2.735.85; Cabildo 3625, 5.166.29. Total: 24.363.93 pesos.

Para el 27 de septiembre:

1.a licitación, 2 p. m. — Libertad 1312, 23.254.56 pesos. Total, pesos 23.254.56.

2.a licitación, 3 p. m. — Belgrano 1746, 13.321.85 pesos; Sáenz Peña 463, 11.386.20 pesos. Total: pesos 24.708.05.

3.a licitación, 4 p. m. — Méjico 1629, 33.015.06 pesos. Total, pesos 33.015.06.

4.a licitación, 5 p. m. —Tacuarí 567, 5.771.00 pesos; Independencia 758, 1.532.00, Chile 1665, pesos 18.017.15; Sáenz Peña 1215, 6.239.00. Total 31.559.15 pesos.

Para el 2 de octubre:

1.a licitación, 2 p. m. — San Juan 2261, San Juan 2277, Rioja 850, Pichincha 1873, pesos 17.100.00. Total: 17.100.00 pesos.

2.a licitación, 3 p. m. — Pringles 263, 3.500.39 pesos, Quintino Bocayuva 620, 2.003.00; Boedo Nro. 657, 629.10; Caracas 10, 11.318.65. Total: 17.451.14 pesos.

3.a licitación, 4 p. m. — Carbajal 4019, 15.365.43 pesos; Cayena 1431, 2.611.73. Total: 17.977.16 pesos

De acuerdo con los presupuestos y pliegos de condiciones que podrán consultar los interesados en la Dirección General de Arquitectura de la Repartición (Rodríguez Peña 935) todos los días hábiles, de 12 a 6 p. m.

La apertura de las propuestas que deberán ser presentadas escritas a máquina, por duplicado, de acuerdo en un todo con lo establecido en las Leyes de Sellos, Contabilidad y Obras Públicas, tendrá lugar en las fechas y horas expresadas.

El secretario general. 4|611 v.Oct.1

Obras Sanitarias de la Nación

Se llama a licitación para el suministro de (4800) cuatro mil ochocientas toneladas métricas de leña para la maquinaria de Santa Fe, de acuerdo en un todo con el pliego de condiciones que los interesados pueden consultar en la dirección técnica, calle Charcas 1840-60, los días hábiles de 1 a 5 de la tarde y en las oficinas de la inspección en la ciudad de Santa Fe.

Las propuestas deberán presentarse en la secretaría del directorio de las obras sanitarias de la nación, calle Charcas 1840, y serán abiertas el 12 de octubre próximo, a las 4 de la tarde en presencia de los interesados que concurran al acto.—Buenos Aires, septiembre 8 de 1917.—José I. Goñi, secretario. 4|749 v. sep. 18

MUNICIPALIDAD DE LA PLATA

(LICITACION)

PARA CONTRATAR LA OBRA DE MANO DEL CAMINO AFIRMADO A BERISSO.

Por disposición del señor comisionado de la intervención nacional, llámase a licitación en pliego cerrado y en el sello correspondiente, para contratar la obra de mano del camino afirmado a Berisso.

El acto tendrá lugar en el despacho del señor comisionado el día martes 18 del corriente, a las 4 de la tarde, y hasta esa fecha puedan los interesados consultar en esta oficina el pliego de condiciones y demás antecedentes.—Septiembre 1.o de 1917.— José García Cortina, secretario. 4|669 v. sep. 17

Intendencia Municipal de la Capital

Cementerio del Norte

Se avisa a las personas que tengan restos depositados en el sepulcro construído en la sepultura 5a., tablón 220 de la sección Enterratorio General del Cementerio del Norte, que en el plazo de treinta días, a contar de la primera publicación de este aviso, deben presentarse a retirarlos, pues en caso contrario serán depositados en el Osario General, a fin de disponer del terreno de que se trata, por haber sido solicitado en compra.

El secretario. 4|606 v sep. 27

Citación a los propietarios

En cumplimiento del artículo 16 de la Ley de Pavimentación 7091 y del 1o. de su Ordenanza Reglamentaria, se cita a los propietarios de las calles Olazábal de avenida Constituyentes a Burela y Burela de Olazábal a Mendoza, cuyo afirmado va a construirse en virtud de la licitación aprobada en el exp. 26.340-L-917, empresarios: A. Ferro e hijos, para que comparezcan a la Inspección de Catastro del Departamento de Obras Públicas (Avenida de Mayo núm. 525, 4o. piso), a fin de que presten su conformidad con la extensión, forma y límites asignados a sus respectivos inmuebles.

Fíjase, para tal objeto, el plazo improrrogable de quince días a contar de la fecha.

Una vez expirado éste, y durante los quince subsiguientes, podrán hacerse las reclamaciones referentes al prorrateo del costo de la obra, ante la Inspección General de Calzadas (Avenida de Mayo núm. 525, tercer piso) cuya dependencia tendrá a disposición de los contribuyentes las planillas de liquidación.

La falta de presentación dentro de los términos citados, dará por consentidas y conformes las referidas operaciones, y anulará cualquier reclamación que en lo sucesivo se interponga.

Buenos Aires, agosto 29 de 1917. 4|605 v sep. 12 El secretario.

Citación a los propietarios

En cumplimiento del art. 10 de la Ley de Pavimentación 7091 y del 1.o de su Ordenanza Reglamentaria, se cita a los propietarios de la Avenida Campana entre Curapaligüé y Carabobo, cuyo afirmado va a construirse en virtud de la licitación pública aprobada por Exp. 27591-L-917 (Constructor: P. Cattaneo), para que comparezcan a la inspección de Catastro del Departamento de Obras Públicas (Avenida de Mayo número 525, 4.o piso), a fin de que presten su conformidad con la extensión, forma y límites asignados a sus respectivos inmuebles.

Fíjase para tal efecto, el plazo improrrogable de quince días a contar de la fecha.

Una vez expirado éste, y durante los quince días subsiguientes, podrán hacerse las reclamaciones referentes al prorrateo del costo de la obra, ante la Inspección General de Calzadas (Avenida de Mayo número 525, 3er. piso), cuya dependencia tendrá a disposición de los contribuyentes las planillas de liquidación.

La falta de presentación dentro de los términos citados, dará por consentidas y conformes las referidas operaciones, y anulará cualquier reclamación que en lo sucesivo se interponga.

Buenos Aires, 6 de septiembre de 1917.—El Secretario. 4|707 v.St.20

Licitación para la explotación de un juego de calesitas—

Llámase a licitación para la explotación de un juego de calesitas en los terrenos del balneario. Tendrá lugar el día 13 del corriente a las 3 p. m. El pliego de condiciones puede consultarse en la Oficina de Licitaciones.—Buenos Aires, Septiembre de 1917.

4|682 v.St.13

Licitación para la provisión de huevos y conejos—

Llámase a licitación para la provisión de huevos y conejos durante el cuarto trimestre del corriente año, con destino a las casas de socorro y hospitales municipales y Laboratorio Pasteur. Tendrá lugar el día 19 del actual a las 3 p. m. El pliego de condiciones puede consultarse en la Oficina de Licitaciones. — Buenos Aires, septiembre de 1917.

4|746 v. sept. 18

MUNDO COMERCIAL

EXTERIOR

TRIGO

CHICAGO, septiembre 12—No fué negociado hoy el trigo a entregar en septiembre, quedando en la clausura anterior a 211 1|2.

WINNIPEG, septiembre 12 — El trigo colorado, a entregar en octubre, clausura anterior 213 1|2.

MAIZ

CHICAGO, septiembre 12—El maíz mixto americano, a entregar en diciembre, se negoció hoy aquí: apertura, a 117 5|8; intermedia, 118 7|8; quedando en las clausura anterior 118 centavos oro americano por bushel, y para remesas a entregar en mayo, apertura, 115 1|8; intermedia 116 1|4; clausura anterior, 116 1|4.

LINO

DULUTH, septiembre 12 — El lino hoy aquí: apertura, 331; intermedia, 330; quedando en la clausura anterior, a 331, centavos oro por bushel.

MERCADOS NORTEAMERICANOS

Operaciones de apertura

NUEVA YORK, septiembre 12 — Las diferencias de precios producidas hoy en los centros de negocios en cereales de esta plaza, son las que se mencionan a continuación:

Mercado	Entrega	Suba	Baja
Winnipeg: trigo	octubre		—
Chicago: maíz	diciembre	—	3|8
Duluth: lino	octubre	—	s|camb.

Operaciones intermedias

Mercado	Entrega	Suba	Baja
Winnipeg: trigo	octubre	s|cotiz.	—
Chicago: trigo	septiemb.	s|cotiz.	—
maíz	diciembre	—	2 1|4
Duluth: maíz	diciembre	7|8	—
trigo	septiemb.	—	—

MERCADO COMERCIAL DE LONDRES

LONDRES, septiembre 12—

Tipo de descuento del Banco de Inglaterra	5 o|o
Cons. británicos 2 1|2 o|o	55 1|2

Títulos argentinos

Empréstito nacional 1897, 4 por ciento, ley 378	69 3|8
Bonos Obras de Salubridad, etc., de Buenos Aires	95 .—
Emprest. Arg. de Obras Públicas, 1186, 5 o|o	96 1|2
Emprest. Arg. de Conversión, de 1889, en libras, 4 1|2 o|o	81 .—
Emprest. Arg. interno, de 1909, 5 o|o	87 .—
Provincia de Buenos Aires, 3 1|2 to 3 3 1|2 o|o Loan	48 .—

BOLSA DE PARIS

PARIS, septiembre 12.—

Renta Francesa, 5 o|o	88.05
Id de 3 o|o	62.40

COCHERIA TACUARI
Sucesores de
IRIBARNE & Cía
NO CONFUNDIR
TACUARÍ 344

AVISOS FUNEBRES

ENTIERROS

ERNESTO OTHARAN (Q. E. P. D.) — Falleció el 11 de septiembre de 1917. — Sus padres Esteban G. Otharán y Pascuala Pérez de Otharán; sus hermanos Juan B., Esteban A., Oscar E., Enrique y Ciara Otharán; sus tíos, primos y demás deudos, invitan a sus relaciones a acompañar los restos del extinto al cementerio del Oeste, hoy miércoles 12 a las 3 p. m. El duelo se despedirá por tarjeta. Casa mortuoria, Defensa 1026. — Carruajes en la cochería Tacuarí, calle Tacuarí 344.

LUIS ROISECCO (Q. E. P. D.) — Falleció el 11 de septiembre de 1917. — Sus hijos Julia, Luisa R. Vda. de Miranda, Aída R. de Canzonieri, Josefina, Alberto y Luis (ausentes), nietos, sobrinos (ausentes y presentes), y demás deudos, invitan a sus relaciones a acompañar los restos del extinto al Cementerio del Oeste, hoy miércoles 12 del corriente a las 3 p. m. El duelo se despedirá por tarjeta. Casa mortuoria, Perú 869. — Carruajes en la Cochería Tacuarí, calle Tacuarí 344.

MISAS Y FUNERALES

JULIO SIERRA (Q. E. P. D.) — Falleció el 8 de septiembre de 1914. — Su esposa, Ana L. de Sierra; su hermana Nemesia S. de Vedoya; su hermana política Dolores M. de Sierra, sobrinos y demás deudos, invitan a sus relaciones a las misas que por el eterno descanso de su alma se dirán en la iglesia de Nuestra Señora de la Piedad, mañana jueves 13, a las 7, 8, 9 y 10 de la mañana.

FEDERICO LUZIO (Q. E. P. D.) — Falleció el 14 de septiembre de 1916. — Su esposa Graciana O. de Luzio, sus hijos Federico, Miguel Alberto, Nicolás Alfredo, Elisa y Ernesto; sus hermanos Nicolás, Josefina (ausentes) y Andrés; sus sobrinos, primos y demás deudos invitan a sus relaciones al funeral que por el eterno descanso de su alma se celebrará en la iglesia de Nuestra Señora de la Merced, el viernes 14 del corriente, a las 10 a. m.

CASA IRIBARNE
DE LOS HIJOS DE JUAN IRIBARNE
COCHERIA
416 - CALLAO - 416
Carruajes — Automóviles — Servicio fúnebre
TELÉFONOS | Union Telefónica 620, Libertad; " " 884, Libertad; Cooperativa Telefónica 51 Central
La casa no tiene sucursal

BOLSA DE MONTEVIDEO

MONTEVIDEO, septiembre 12 — En esta Bolsa fueron realizados hoy estos títulos:

Títulos Hipotecarios, serie O, a 98.30; id serie Q, a 98.50; id serie R, a 98.40.

Deuda Interna, a 100.10; id para fin de mes, a 100.20; id para octubre, a 100.60.

—En este puerto entró hoy procedente de Norfolk el vapor Abysinia.

Sale: Ciudad de Buenos Aires.

INTERIOR

BOLSA DE COMERCIO

Primera rueda

Cédula Hipotecaria Argentina de 6 o|o, antigua emisión, al contado: 13.000 a 95.70.

Id para fin de mes: 10.000 a 95.70.

Id para octubre 31: 10.000 a 95.80.

Cédula Hipotecaria Argentina de 6 o|o, primera serie, al contado: 7.800 a 94.80.

Cédula Hipotecaria Argentina de 6 o|o, segunda serie, al contado: 20.500 a 93.60; 175.500 a 93.40; total, 195.500.

Id para septiembre 13: 67.500 a 93.40.

Cédulas Nacionales, serie K, al contado: 10.000 a 86.30, 4.000 a 86.50; total, 14.000.

Id serie L, al contado, 9.000 a 99.

Bonos Municipales de Pavimentación (cupón semestral), al contado: 5.500 a 75.50; 27.100 a 75.30, 4.300 a 75.40, 5.500 a 75.50; total, 42.400.

Id para septiembre 13: 65.000 a 75.30.

Empréstito Interno de Conversión, de 2 1|2 o|o, serie B, al contado: 7.500 a 31.60.

Banco de Italia, al contado: 50 a 80.

Salinas Hnos. (fábrica de bolsas), para septiembre 13: 50 a 1.85.

La Primitiva (fábrica de bolsas), para septiembre 13: 50 a 235.

Puerto San Nicolás, al contado: 100 a 24.80.

Marina Mercante Argentina, al contado: 30 a 109.50.

Id para septiembre 13: 15 a 109.50.

DEMANDA Y OFERTA DE TITULOS

En la Bolsa de Comercio fueron anotados hoy, solicitados en compra, los siguientes títulos:

La Mundial, Compañía Italo Argentina de Electricidad, Argentina (fábrica de papel), Sansinena.

CAMARA GREMIAL DE CEREALES

Precios de ayer

Trigo: clase barletta, a $ 16.80; clase pan, a 16.60.

Maíz: clase aamrillo, colocado sobre dársena, a 9.

Lino: base 4o |o, colocado sobre dársena, a 21.50.

Avena, sobre dársena, a precios nominales; en Bahía Blanca, a precios nominales.

MERCADO DE CEREALES A TERMINO DE BUENOS AIRES

Primera rueda

Maíz: para noviembre, entrega sobre dársena, 800 toneladas a 8.52; 1600 id a 8.50; 200 id a 8.55.

MERCADO DE CEREALES A TERMINO DE ROSARIO

Primera rueda

Maíz: para septiembre, 200 toneladas, a 8.35; para octubre, 400 id, a 8.35; para noviembre, 200 id a 8.60; 200 id, a 8.40; 200 id a 8.35.

BOLSA DE CEREALES

Entrada de hoy en el Once: trigo 2794 bolsas, maíz 1167, lino 111, nabo 61, avena 140, alpiste 26, porotos 258, pasto 7239 fardos chicos y 825 fardos grandes.

Ventas de hoy

Trigo Barletta: 420 bolsas, en Sola, especial, a $ 16.80; 1490, en Once, superior, a 16.50.

Trigo varias clases: 150 bolsas, en Once, superior, a 16.50; 160, en Sola, id, a 16.00; 195, en Once, id, a 16.00; 500, en Sola, id, a 15.50; 80, id id, a 15.00.

Maíz morocho: 74, en Sola, a pesos 11.00.

Maíz amarillo nuevo: 283, en Sola, a 10.00; 156, id id id, a 10; 150, id id id, a 10; 160, id id id, a 10; 57, id id id, a 9.70; 233, id id id, a 9.20.

Lino: 222, en Once, a $ 22.00; 263, en Once, a 22.

Avena: 1000, en Sola, a 5.60; 103, en Central, a 7.80.

Alpiste: 15, en Once, a $ 17.50.

ENTRADA DE CEREALE

Sola: trigo 1502 bolsas, maíz 1355, avena 7041, lino 709, alpiste 310, harina 350.

Retiro: maní 745, harina 660, nabo 28.

Retiro: lino 6711.

Mercado Central: cebada 705, lino 2661.

Palermo: pasto 856 fardos chicos de pasto y 586 fardos grandes.

Buenos Aires: trigo 519, triguillo 46.

MERCADO DE PASTO

Estación Caballito

Han entrado hoy a este mercado 7239 fardos chicos de pasto y 825 grandes.

Ventas de hoy

Accame, Bellini y Cía. — 44 fardos grandes de Cerrito a $ 41.

Domingo Bracchi — 70 fardos grandes de América a $ 35.

S. y Edelman — 295 fardos chicos de Las Palmeras a $ 32, 276 id Humberto a 29, 280 id id a 25.

Pinggros y Cía. — 280 fardos chicos de Virginia a $ 31, 259 de Humberto a 24, 407 de Muraturę a 23.

H. Feldesman — 297 fardos chicos de Virginia a $a 34.

Cena y Bergonzi—48 fardos grandes de S. Tomás a $ 35, 55 id id a 24, 55 id id a 24.

M. Goldstein — 330 fardos chicos de A. Cabral a $ 24.

T. Devoto y Cía. — 548 fardos chicos de Alejandro a $ 22.50, 432 id id a 22.

De Lellis y Fages Hnos. — 234 fardos chicos de San Antonio a $ 20.

Crespo y Rodríguez — 246 fardos chicos de Avena a $ 20.

Est. Bs. Aires, C. G. B. A.

Buzzi, Perazzo y Cía. — 55 fardos grandes de Vedia a $ 43, 55 id id a 32, 55 id id a 31.

Pinggros y Cía.—300 fardos chicos de Ramona a $ 33, 300 de Castellanos a 32, 34 grandes de Ramona 22.

S. y Edelman — 322 fardos chicos de Castellanos a 30, 767 id id a 27.50.

Crespo y Rodríguez — 285 fardos chicos de Pilar a 20.

Esta. Palermo, F. C. P.

Buzzi, Perazzo y Cía. — 38 fardos grandes de Vedia a $ 46, 38 id id a 44.

MERCADO DE PATATAS

Estación Casa Amarilla

Han entrado hoy a este mercado 12.214 bolsas de patatas.

Precios de venta

Pata especial de 1.85 a 2; id buenas, de 1.60 a 1.80; id inferior de 1.35 a 1.55.

MERCADO DE VACUNOS

(Liniers)

En las msmas condiciones de la mañana anterior se efectuaron hoy las operaciones en este mercado.

Los precios obtenidos fueron iguales a los que rigieron en días pasados.

aL entrada de hoy en este mercado fué de 6846 cabezas, clasificadas en la siguiente forma: novillos 4523; vacas 1739; terneros 443 y bueyes 141. Porcinos entraron 756.

Los precios corrientes de la mañana fueron los siguientes:

Beyes para frigorífico de $ 218 a 226; id consumo 105 a 210; novillos m. especiales frigorífico 19 a 200; id especiales id 160 a 175; id m. gordos id 140 a 156; id consumo 75 a 135; novillitos id 60 a 130; vacas excepcionales 187; id consumo 58 a 162; vaquillonas id 53 a 128; terneros id 45 a 87; id mamones id 22 a pesos 42.

Para porcinos los precios vriaron entre $ 0.42 a 0.57; especiales de 0.61 a 0.64; y excepcionales e-l 0.65 a 0.69 el kilo.

ENTRADAS

Consignatarios Bargo Lascurain y Etchegaray, remitente Zabála, procedencia Azul, 20 animales; id Severio id 10; id Cautillón, M. Juárez 27; Arzeno Hnos. F. B., Denis, Victoria 39; Ardohain Miguel, sordne B. Blanca 42; Ayarragaray S. y Gowland, Iribarne, M. Paz 65; Accamo Bellial y Cía, Roca, Viamonte 25; id Rossi, Sato, 20; id G. del Norte, Pergamino 24; id id id 21; Arancet y Cía. Pedro, Metulec, Pampa 40; Arrieta y Bascaian, Medina, Lasc Heras 17; Bunge y Born, Ghapan, Catmarca 460; Benítez y Murré, James, Monigotes 53; Beaz ey H. y Rodolfo, Aguirre, Madariaga 12; C. de Hacendados, Deferrari, Pringles 50; id Verón, Capillón 48; Cucullu Felipe L., Lamposos, C. de Areco 57; id Cravero, Rafaela 56; Carrquyri Casaux y Cía., Da'urso, E. Ríos 38; Ceballos y Cufré, Dighero, Las Heras 66; Crespi y Rodríguez Maggi Junín 12; id Cassini, O'Higgins 10; id Maggi, id 20; id id Chacabuco 10; id Rodríguez, Oncatvo 24; Crohare aSlvador, Bordalejo Alberdi 10; Devoto y Cía. omás, Dautrell, H. Beuy 59; id Scala, Uriburu 54; 1 dKrondlger, Pichincha 20; id Mirabelli, Berutti 18; d Lobos, Salto 36; id sorden, Corrientes 145; id s|orden, Uriburu 20; id Crouze', Corrientes 108; Dedds y D. D. Ramsay, Sobrino, Saldungaray 40; Defino Hnos., sorden, Olavarría 119; id Vilarino, V. María 84; id Datrnel, M. Buey 56; D'Hers y Cía. F., G. del Norte, Pergamino 27; Echeverría Juan S., Altalve, Lamadrid 44; E ordy y Cía. Juan, Valerga, Las Heras 10; Frers Julián, Freyre, C. Vidal 20; Failo Emilio A., s|orden, Echeverría 10; Gioja y Etchart, Egan, Rojas 21; Garat Bernardo, Delfino, Echeverría 41; Goñi e hijos Ignacio, González, Olavarría 48; Lanusse Pedro y Antonio, Romoro, Gualeguay 30; id Hardt, L. Verde 10; id Chisteche, Juárez 10; id Canessa, B. Blanca 48; id Martínez id 26; id Vigano, 25 de Mayo 22; id Boquín, Alberdi 17; id Lahourcade, Mercedes 80; id Pelegri, Pringles 144; id Saucarsaini, Berutti 36; id Jeddin, Belgrano 39; id Ambelt, Rafaela 52; Lalor Juan, Minetto, E. Ríos 41; id Pérez y Hnos., M. del Plata 25; id Carmody, B. Blanca 25; id Echegarreta, Tandil 56; id Mendilaharzu, Azul 27; id Pérez, M. del Plata 60; id Berho id 25; id Cranero, Rafaela 28; La Exp. Argentina, Torrado, Morón 18; Lanús Florencio y A., Silvestre, Catriló 44; Lenbardson Ricardo, s|orden, V. María 53; Martínez de Hoz Hnos., Onerto, Rafaela 114; Méndez Hnos. y Cía., Grondona, Pringles 30; Mihura Hnos., González, Victoria 18; Mantels y Cía., Casola, Pehuajó 89; Nale Repetto y Cía., Gerschon, Monigotes 16; 11 Gatlia, id 16; 11 Dupeio, 25 de Mayo 88; 11 Berges, Riestra 15; id Martínez id 40; Ocampo y Cía., Acosta, Azul 44; Otaegui y Cía. M., Pastorino, Rafaela 12; Oján y Cía. Francisco, Belauzarán, Tandil 35; Palou y Cía. S., Alabia, C. Casares 1; Pelegrós y Cía., Saporiti, Totoral 28; Ruiz Baldasarre y Cía., Sarmiento, Díaz 12; Rossi Eduardo, Ferro, Chivilcoy 111; Sucesión Juan Curutchet, Indart, Lincoln 22; Santamarina e hijos, Díaz M., Cazón 40; id Olmos, Teodelina 12; Sucesión Beltrán y Sansot, González, Carhué 25; Sociedad Crédito Territorial, s|orden, Vedia 199; Schóo y Cía. Angel, Roca, Junín 226, Salaberry y Bercetche, Brunet, Zárate 46; id Chapar, Tandil 17; id Smith, E. Ríos 75; id Jáuregui, Chivilcoy 17; id Rieciardi, S. A. de Giles 25; id Guastini, 9 de Julio 70; id Arrieta, Madariaga 490; id Olarlaga, Córdoba 67; id Díaz, Bell Ville 12; id Bastarica id 28; id Cravdo H, Rafaela 28; Trelles José María, Salmurd, Azul 20; Unzué Alzaga y Cía., Macintoch, Pergamino 80; id Giolitti, El Cantor 75; id Kenmurry, Berutti 20; Urtasun e hijos Martín, aSlaberry, Pringles 10; Velazy Cía. Angel, Gregoritti, Santa eF 18; id Laggiardo E. Ríos 19; id Gordol, Corrientes 235; id Laggiara, E. Ríos 21.

VENTAS DE HOY

Bargo Lascurain y Etchegaray—
7 novillos especiales Azul, pesos 160; 3 id. c. gorda id. 125; 15 terneros excepcionales id. 100; 5 id. m. especiales id. 85.

Arzeno y Hnos. Fto. B.—
39 novillitos gordos Victoria, pesos 105.

Ayaragaray S. y Gowland—
60 novillos c. gorda M. Paz, pesos 125 5 id. id. 110.

Apheca y Cía. Juan—
11 vaquillonas m. especiales P. Central, pesos 120; 17 id. id. 135; 2 toros g. y c. gorda id. 150; 2 novillos c. gorda id. 120.

Ardohain Miguel—
42 novillos m. gordos B. Blanca, pesos 151.

Arancet y Cía. Pedro—
40 novillos gordos Pampa, pesos 148.

Arrieta y Bascarán—
17 novillitos m. especiales Las Heras, pesos 128.

Benítez y Murré—
140 novillitos c. gorda Castellanos, pesos 90; 40 id. id. 90; 6 id. id. 90; 1 toro b. carne S. Justo 100; 1 id. c. gorda id. 135; 2 id. b. crane id. 100; 30 vacas c. gorda id. 87.

Bunge y Born—
20 vacas gordas B. Blanca, pesos 123; 30 id. id. 123.

Ceballos y Cufré—
10 novillos criollos Las Heras, pesos 100 10 id. id. 100; 46 id. id. 100; 1 toro g. y c. gorda Córdoba 150; 3 vacas id. id. 112; 2 id. c. gorda id. 85; 1 novillito id. id. 85.

Cooperativa de Hacendados—
50 novillitos especiales Pringles, pesos 120; 38 id. id. Azul 120; 16 vacas gordas id. 116.

Crohaté Salvador—
10 bueyes m. especiales Alberdi, pesos 226.

Carriquiry, Casaux y Cía.—
3 novillos g. y c. gorda Carbó, pesos 135; 20 id. c. gorda id. 120; 12 id. id. 110; 3 novillitos id. id. 95.

Crespo y Rodríguez—
2 bueyes especiales Iriondo, pesos 210; 1 torito gordo id. 108; 76 novillos c. gorda id. 120; 23 id. id. 105; 10 bueyes gordos Chacabuco 160; 8 id. g. y c. gorda id. 153; 1 toro c. gorda id. 128; 1 id. id. 105; 5 id. m. gordas Junín 175; 2 id. c. gorda id. 130; 5 id. flacos id. 57 4 id. gordos Chacabuco 160; 14 bueyes id. id. 170; 2 id. b. carne id. 100; 10 novillos c. gorda Córdoba 120; 14 id. flacos id. 85; 17 novillos c. gorda id. 115; 16 id. flacos id. 60; 13 id. id. 80.

Cucullu Felipe L.—
40 novillos c. gorda S. Antonio, pesos 112; 17 id. b. carne id. 100; 12 novillitos g. y c. gorda Santa Fe 95.

Devoto y Cía. Tomás—
11 vacas g. y c. gorda P. Central, pesos 110; 17 novillos especiales T. Lauquen 170; 108 id. criollos Corrientes 108; 15 vacas especiales Lincoln 140; 15 id. g. y c. gorda id. 115; 90 id. criollos id. Corrientes 85; 46 novillos b. carne id. 93; 1 vaca g. y c. gorda id. 105.

D'Hers y Cía. Francisco—
1 novillo gordo Pergamino, pesos 145; 22 id. b. carne id. 90; 1 vaca id id. 60 38 novillitos id. id. 70.

Delfino Hermanos—
65 novillosc riollos Santa Fe, pesos 116; 15 vacas criollas id. 110; 42 id. gordas Córdoba 125; 130 novillos g. y c. gorda La Madrid 135; 51 id. c. gorda 3 Arroyos 118; 34 terneros especiales Olavarría 72; 32 id. buenos id. 56; 8 id. id. 60; 30 vaquillonas c. gorda Santa Fe 85.

Dodds y D. D. Ramsay—
22 vaquillonas c. gorda Torquinst, pesos 88; 9 vacas id. id. 100; 7 id. g. y c. gorda id. 115; 3 toros gordos id. 160; 4 novillitos g. y c. gorda id. 100; 2 novillos gordos id. 140; 3 vacas g. y c. gorda Azul 110; 2 novillitos m. gordos id. 117; 4 vaquillonas flacas id. 53.

Echeverría Juan S.—
10 vacas m. gordas La Madrid, pesos 130; 34 id. gordas id. 115.

Elordy y Cía. Juan—
2 bueyes gordos Villers, pesos 170; 8 toros g. y c. gorda id. 150.

Frers Julián—
20 novillos especiales C. Vidal, pesos 176.

Failo Emilio—
4 terneros regulares Echeverría, pesos 42; 6 id. buenos id. 52.

Garat Bernardo—
24 terneros especiales Monte, pesos 75

Goñi e hijos Ignacio—
6 vacas m. gordas Olavarría, pesos 132, 2 terneros buenos id. 62; 15 vacas g. y c. gorda id. 110; 13 novillos especiales id. 175; 9 vacas c. gorda id. 98; 3 novillos id. id. 123; 6 vacas gordas Alsina 124.

Lanusse Pedro y Antonio—
8 vaquillonas c. gorda Mercedes, pesos 80; 7 vacas gordas id. 124; 14 novillitos c. gorda id. 83.50; 7 vaquillonas gordas id. 114; 11 vaquillonas gordas id. 108; 14 id. b. carne id. 85; 19 id. c. gordos id. 107; 9 novillos gordos A. Alsina 144; 9 novillos flacos Pringles 74; 15 id. b. carne id. 95; 11 vacas g. y c. gorda id. 108.50; 109 novillos c. gorda id. 108; 9 vaquillonas gordas B. Blanca 106.50; 2 novillos id. id. 146; 24 id. c. gorda id. 106; 5 id. m. gordos id. 156; 19 id. g. y c. gorda id. 130; 15 id. c. gorda id. 118; 7 id. id. Juárez 128.50; 3 vacas gordas id. 126; 10 novillos g. y c. gorda Santa Fe 135; 19 id. c. gorda id. id. 116.50; 7 id. especiales id. 169; 3 toros id. id. 206; 1 id. m. especial id. 230; 24 novillos c. gorda id. 121; 11 id. id. 104; 3 vacas g. y c. gorda id. 115; 5 novillos b. carne id. 88; 2 novillitos gordos id. 105.50; 17 vaquillonas carne gorda id. 85.50; 2 vaquillonas g. y c. gorda id. 90.50; 8 vacas m. gordas id. 120.50; 12 id. g. y c. gorda id. 110.50; 10 toros especiales Córdoba 218; 11 novillitos c. gorda id. 94; 9 id. gordos 25 de Mayo 104; 17 toros m. especiales Lincoln 220; 30 novillos especiales E. Ríos 168, 36 id. m. especiales T. Lauquen 200.

Lalor Juan—
10 vaquillonas gordas Azul pesos 109; 9 vacas m. gordas id. 126; 7 id. c. gorda id. 99; 22 novillos especiales Tandil 166; 4 novillitos g. y c. gorda id. 93.50, 8 id. id. 96; 10 terneros m. especiale id. 95; 12 id id. 92; 4 novillos g. y c. gorda Colón 134; 2 id. gordos id. 146 10 id. m. gordos id. 150; 5 vaquillonas especiales id. 115.50; 10 id. m. especiales id. 123.50; 12 id. id. 123; 2 torunos id. id. 174; 20 novillos c. gorda B. Blanca 123,50; 5 vacas g. y c. gorda id. 113,50; 10 novillos c. gorda Santa Fe 114; 9 id. b. carne id. 90; 9 id. id. 92; 25 id. gordos Junín 149; 40 id. especiales Rojas 164; 9 id. c. gorda Pellegrini 126.50; 12 vacas especiales id. 141.

Lanús Florencio y Ado. E.—
3 toros m. gordos P. Central, pesos 176; 15 novillos gordos id. 148; 23 id. c. gorda id. 125; 3 vacas m. gordas id. 130.

Méndez Hnos. y Cía.—
1 novillo especial Pringles, pesos 160; 6 vacas gordas id. 125; 10 vaquillonas m. gordas id. 112; 8 terneros excepcionales id. 95; 5 id. m. especiales id. 82.

Mihura Hermanos—
17 novillos g. y c. gorda Victoria, pesos 130; 105 id. c. gorda Nogoyá 122; 9 id. b. carne id. 100.

Martínez de Hoz Hnos.—
114 vacas criollas Santa Fe, pesos 110.

Mantel y Cía.—
80 novillos m. especiales Pehuajó, pesos 100.

Nalé, Ropetto y Cía.—
26 novillitos b. carne 25 de Mayo, pesos 90; 16 terneros especiales id. 78; 12 id. id. 76; 28 id. m. gordos id. 70; 18 novillitos m. gordos id. 117; 19 vacas c. gorda id. 88; 12 id. g. y c. gorda id. 112; 12 novillos id. id. 135; 8 terneros regulares id. 50; 3 id. id. 45; 12 id. mamones id. 24; 10 novillitos flacos id. 60; 8 terneros m. gordos id. 60; 7 id. gordos id. 61; 4 novillitos m. especiales id. 130; 3 novillos especiales id. 160; 2 toros gordos id. 160; 3 novillos c. gorda id. 85; 2 id. id. 85; 12 novillos gordos Santa Fe 143; 10 id. c. gorda id. 125; 13 id. id. 122.

Nazar y Hernández—
22 novillos gordos Córdoba, pesos 140; 2 id. b. carne id. 90.

Oján y Cía. Francisco—
11 terneros especiales Tandil, pesos 78, 24 id. id. 77.

Otaegui y Cía. M.—
6 vacas especiales Bauch, pesos 145; 6 id. id. 140.

Ocampo y Cía.—
7 vacas especiales Azul, pesos 149.50; 20 id. m. gordas id. 136; 17 id. id. 128.50.

Puiggrós y Cía.—
4 bueyes c. gorda Córdoba, pesos 111, 2 novillos b. carne id. 90; 17 id. flacos id. 75; 4 vacas id. id. 61.

Palau y Cía. Sebastián—
40 novillos m. gordos C. Casares, pesos 150.

Ruiz Baldassarre y Cía—
112 novillos criollos Díaz $ 96.

Rubín, Cosárco, Zubiaurre y Cía.—
52 vacas c. gorda Lamadrid $ 100; 8 terneros buenos id 55; uno 41 mamón 29, 83 vacas b. carne 72.

Schoo y Cía. Alejandro—
230 novillos gordos B'andengues $ 115;

Salaberry y Bercotche—
10 vacas c. gorda E. Ríos $ 87; 10 id id 100; 9 terneros m. especiales id pesos 79.50; 12 id id 86; 14 id id 90.50; 20 novillitos gordos id 168.50; 14 id especiales Zárate 120; 26 id gordos id 119; 10 id gordos y c. gerda 93; 5 terneros m. gordos Tandil 70; 3 id mamones id 70; 3 id mamones id 39; 6 id m. especiales id 81; 2 vacas c. gorda id 88, 2 terneros especiales S. A. de Giles 78; 4 vaquillonas b. carne id 71; 3 id m. gordas id 110; 4 toritos c. gorda S. A. de Giles 81.50; 9 terneros m. especiales id 87; 10 novillitos id Chivilcoy 125.50; 9 id gordos id 110; 40 novillos especiales Madaraga 164; 5 terneros mamones 9 de Julio 22; 4 vaquillas gordas id 103; 12 id c. gorda id 88.50; 12 id c. gorda 81, 13 id id 81; 2 vacas excepcionales id 187; 6 id especiales id 140.50; 2 id m. especiales 150; 2 id especiales 142, 22 novillitos m. especiales id 130; 2 vacas flacas Córdoba 63; 2 vaquillonas b. carne id 69.50; 5 vacas g. y c. gorda 110; 2 vaquillonas gordas Saladillo 105; 34 vacas g. y c. gorda id 108; 3 id gordas id 125, 8 novillos g. y c. gorda 9 de Julio 95; 4 terneros m. goros id 66; 3 id id 63; 1 id m. gordos id 69.

Sociedad Crédito Territorial—
139 novillos c. gorda Vedia, pesos 125 60 vacas g. y c. gorda id. 105.

Santamarina e Hijos—
12 vacas m. gordas Santa Fe, pesos 13; 14 id. g. y c. gorda Pehuajó 107; 9 id. b. carne id. 75; 2 terneros mamones id. 30; 11 novillitos c. gorda id. 88.

Suc. Beltrán Sansot—
23 novillitos especiales B. Blanca pesos 119; 2 vacas g. y c. gorda id. 110; 4 id. c. gorda P. Central 94; 1 ternero bueno id. 50.

Suc. Juan Curutchet—
11 bueyes especiales Lincoln pesos 210; 11 toros id. id. 200; 3 bueyes g. y c. gorda id. 155; 6 toros id. id, 155.

Trelles José María—
20 novillos m. gordos Schoo, pesos 155

Unzué Alzaga y Cía.—
10 vacas gordas T. Lauquen, pesos 125 4 id. c. gorda id. 100; 2 vaquillonas flacas id. 60; 14 toros especiales Santa Fe 200; 2 novillos id. id. 160; 26 novillitos m. especiales id. 127; 73 vacas m. gordas id. 136; 2 vaquillonas gordas id. 108; 50 novillos especiales Alfonso 160; 30 id. c. gorda id. 126.

Urtasun e hijo Martín—
7 novillos m. gordos Pringles, pesos 150; 3 id. c. gorda id. 130.

Velaz y Cía. Angel—
19 vacas criollas Entre Ríos, pesos 108, 23 novillos c. gorda Pellegrini 118; 1 torito especial id. 118; 18 novillos criollos E. Ríos 115; 1 toro gordo id. 170; 1 buey g. y c. gorda id. 150; 14 id. especiales id. 195; 2 id. gordos id. 170.

VENTA DE CERDOS

Lynch y Cía. Leandro—
60 cerdos flacos M. Chiquita, pesos 0.48 el kilo.

Arzeno y Hnos. Fto. B.—
20 cerdos regulares Lincoln, pesos 0.52 el kilo.

Unzué Alzaga y Cía.—
20 cerdos excepcionales La Argentina, pesos 0.66 1|2 el kilo.

Devoto y Cía. Tomás—
8 cerdos excepcionales Córdoba, pesos 0.66 el kilo; 8 id. id. 0.66; 50 id. buenos 9 de julio 0.57.

Crespo Rodríguez—
42 cerdos flacos Chacabuco, pesos 0.44 el kilo; 16 id. id. 0.44; 4 id. regulares id. 0.52; 20 id. especiales Santa Fe 0.61 20 id. buenos id. 0.55 1|2.

Velaz y Cía. Angel—
152 cerdos flacos Corrientes, pesos 0.45 el kilo; 56 id. id. 0.46; 17 id. regulares id. 0.50; 12 cachorros flacos id. 12 c|u.

De Lellis y Fages Hnos.—
100 cerdos excepcionales Chivilcoy, pesos 0.67 el kilo; 61 id. id. Matanza 0.69; 11 id. especiales Bolívar 0.60; 20 id. regulares Olden 0.51; 15 id. id. Bolívar 0.52.

D'Hers y Cía. Francisco—
11 cerdos m. especiales Pirán, pesos 0.64 el kilo; 12 lechones excepcionales Arrecifes 10 pesos cada uno.

Mantel y Cía.—
13 cerdos buenos T. Lauquen, pesos 0.55 el kilo; 7 id. flacos id. 0.48.

Lanusso Pedro y Antonio—
32 cerdos excepcionales Santa Fe, pesos 0.65 el kilo.

Gran Fábrica de Mosaicos y Piedras Artificiales
EUGENIO P. QUADRI
425 - GAZCON - 493
(Frente al Hospital italiano

Cía. Argentina de Navegación
(Nicolás Mihanovich) Limitada
Casa matriz 8 Crosby Square, London E. C.
FLOTA: 350 BUQUES
Lín Buenos Aires-Montevideo. — Salidas todas las noches, alternándose va por "Ciudad de Montevideo" a las 10 p. m., vapor "Roma", a las 7 p. m.
Línea Salto y escalas. — Salidas, jueves y domingos, a las 3 p. m.
Línea Carmelo y escalas.—Salidas, miércoles y domingos, a las 8 a. m.
Línea directa a Gualeguaychú. — Salidas, miércoles y sábados, a las 5 p. m.
Línea Paraná-Alto Paraná. (hasta Posadas), Paraguay-Alto Paraguay (hasta Corumba). — Salidas, miércoles y corumba). — Salidas, miércoles y domingo a las 10 a. m., sábados a las 11 a. m.
Para informes y pasajes, dirigirse a la administración.
CALLE 25 DE MAYO esq. CANGALLO
Buenos Aires

MERCADO DE LANARES

(Tablada)

En buenas condiciones se realizaron hoy las ventas de lanares en este mercado.

Durante la mañana se observó interés por las haciendas especiales, colocándose el resto de los lotes a precios elevados debido a que la entrada habida fué muy reducida.

Entraron hoy 2890 animales, vendiéndose en la mañana 3157 cabezas, repartidas en ésta forma: American 354, Zárate 180, Compañía Sansinena 882; La Blanca 93, Argentino Central 229 y 1719 para los matarifes locales.

Los precios extremos fueron los siguientes:

Capones para frigorífico, de pesos 19.50 a 25.80; id. para matadero, de 27 a 30, ovejas id., de 18.20 a 36, borregos id de 12.50 a 15; id. para frigorífico de 16.80 a 18; id. con lana id., de 19.20 a 23.70; corderos id. de 19.20 a 23.70, id. para matadero, de 8.30 a 9.

ENTRADAS

Consignatarios: Bargo, Lascurain y Etchegaray; remitentes: Segui; procedencias: Gualeguaychú; animales: 150; Ardohain Miguel; Irigarne; Cabildo 100; Arzeno y Hnos. F. B.; Arroyos, Muñoz 50, Bourdieu e hijo; Fernando, La Dorita 135; Calvo Nicolás A.; Caprile, Vedia 170; Chapar y Cía.; Aspiazu; Macachín 118; id. Lergadier; Estomba 130; id. de la Fuente, id. 173; Córdoba e hijo Pedro; Del Río, Cabildo 179; Devoto y Cía. Tomás; Rante; La Gloria 68; Delfino Hnos.; Delfino; Olavarría 88; Gioja y Etchart; Giabone; Castillo 77; Lalor Juan, Ibal, Estomba 257; Lanusse Pedro y Antonio; Ochoa; Corti, 180; id. Gomez; Pasco 160; Méndez Hnos. y Cía.; Arburo; Corti 95; Patrón Fernando L.; Posse; Mechongué 195; Peña y Cía Julio L., Fauvety; Olinde 100; Rodríguez Gabino; Armatto; Trenque Lauquen 128, Salaberry y Bercetche; Lesuchi; Martinetas 85; d. Hugutoiles; Atalya 150; Thompson y Cía. E. A.; Los Algarrobos, Monte Buey 120. Total: 2890 animales.

VENTAS DE HOY

Bargo, Lascurain y Etchegaray—
147 borregos matadero Gualeguaychú, pesos 14.80.

Ardohain Miguel—
59 ovejas matadero Cabildo, pesos 22, 41 borregos Frigorífico id. 18.50.

Arzeno y Hno F. —
38 corderos matadero Muñoz, pesos 9; 10 ovejas id. id. 28.50.

Calvo Nicolás A.—
75 corderos matadero Vedia, pesos 8.90 55 id. id. 10.30; 19 id. 11. 10.30. 30 id. id. 8.90.

Córdoba e hijo Pedro—
12 capones matadero Invernadas pesos 33, 103 id. id. 30, 150 id. Frigorífico Cabildo 22.60.

Devoto y Cía. Tomás—
34 capones Frigorífico La Gloria pesos 21.80; 34 borregos id. id. 20; 52 ovejas matadero Pringles 20.

Gioja y Etchart—
27 capones matadero Castilla, pesos 30, 40 id. Frigorífico id. 25.80.

Bourdieu e hijo—
135 corderos matadero La Dorita, pesos 11.

Lalor Juan—
31 capones matadero Santa Elena, pesos 27; 31 id. Frigorífico id. 23.30; 35 ovejas matadero id. 23.50; 115 capones Frigorífico Estomba 25; 142 id. id. 24.80.

Patrón Fernando L.—
95 ovejas matadero Lobería, pesos 18.20.

Rodríguez Gabino—
124 borregos matadero T. Lauquen, pesos 16.50.

Méndez Hnos. y Cía.—
95 ovejas matadero Corti, pesos 23.10.

Salaberry y Bercetche—
17 capones matadero Martinetas, pesos 30 61 id. id. 28, 18 borregos Frigorífico Atalya 18.

Thompson y Cía. E. A.—
55 ovejas matadero M. Buey, pesos 35; 58 id. id. 31.

Palacios Hermanos—
10 capones matadero Saldungaray, pesos 35 11 id. id. 23.50, 12 id. Frigorífico id. 20.50. 73 borregos id. id. 28.30, 12 capones id. id. 28.30, 12 borregos id. 11. 26.60.

Lanusse Pedro y Antonio—
10 capones Frigorífico Corti, pesos 24.50 40 ovejas matadero id. 22.60, 86 borregos Frigorífico id. 15.80, 15 id. matadero id. 12.50, 57 capones Frigorífico Pasco 19.30; 12 borregos matadero id. 15 15 capones Frigorífico id. 21, 10 borregos matadero id. 15.

Peña y Cía. Julio L.—
100 carneros matadero Olden, pesos 18.20.

Ojea Antonio—
60 capones Frigorífico Bragado, pesos 21.80; 99 borregos id. id. 19.20; 20 id. id. 17.

Brachi Domingo—
98 ovejas Frigorífico Lincoln, pesos 22.50 58 corderos id. id. 8.50.

Delfino Hermanos—
112 ovejas matadero América, pesos 26.80, 150 corderos Frigorífico id. 10.40 58 ovejas matadero id. 31.50; 47 id. id. 19.

Velaz y Cía. Angel —
100 borregos matadero E. Ríos, pesos 8.

Chapar y Cía.—
26 ovejas matadero Macachín, pesos 22.50, 20 corderos Frigorífico id. 10.70; 25 id. id. 10.70, 17 id. id. 10.70; 51 capones matadero Estomba 28.50; 31 borregos Frigorífico id. 23.70; 65 ovejas matadero id. 30.50; 15 id. id. 30.50; 110 capones Frigorífico id. 24. 20 id. id. 21.

MERCADO CENTRAL DE FRUTOS

Se descargaron en este mercado 61 vagones con los siguientes frutos:

39.653 kilos de lana, 1.318 atados de cueros lanares, 2.710 cueros vacunos, 1.182 cueros de potros, 155 bultos de cerdas, 4 id de plumas, 82 cascos de grasa, 105 atados de cueros varios.

Ventas de hoy

Lana nueva — 1000 kilos cruza mediana de P. Casares, a $ 37; 5500 de cruza gruesa, de F. Olavarría, a 32; 2000 cruza gruesa, de Yrono, a 30; 600 cruza fina, de Navarro, a 34; 500 cruza mediana y gruesa, de Aparicio, a 2500; 1000 cruza mediana, a 32; 500 cruza fina, a 29; 100 de fina, a 25, de V. Gómez.

Pieles lanares, estación consumo: 1000 kilos a $ 2.42, 1000 a 2.40, 500 a 2.30, 1000 a 2.36, 3500 a 2.35, 900 a 2.33, 600 a 2.32, 1500 a 2.30, 1000 a 2.27, 1200 a 2.26, 1500 a 2.25, 1500 a 2.22, 1000 a 2.20, 700 a 2.17, 1000 a 2.15, 400 a 2, 200 a 1.80, 300 a 1.60.

Estación desecho: 100 kilos a pesos 2.22, 100 a 2.20, 200 a 2.18, 1000 a 2.16, 3000 a 2.15, 700 a 2.13, 400 a 2.12, 1000 a 2.10, 500 a 2.07, 500 a 2.06, 1000 a 2.05, 1200 a 2.02, 1300 a 2, 700 a 1.97, 1000 a 1.95, 400 a 1.90, 300 a 1.60, 200 a 1.40.

Pieles lanares de Santa Cruz: 10 mil kilos a $ 2.50.

Corto y pelado, consumo: 500 kilos a $ 1.02, 600 a 1, 600 a 0.90, 400 a 0.80.

Desecho: 200 kilos a $ 0.82, 500 a 0.80, 400 a 0.70, 200 a 0.60.

Cueros vacunos: 50 cueros a pesos 18.70, 150 a 18.50, 10 0a 18.40, 200 a 18.30, 250 a 18.30, 950 a 18, 250 a 17.80, 200 a 17.70, 250 a 17.60, 650 a 17.50, 350 a 17.40, 200 a 17.30, 250 a 17.20, 300 a 17, 260 a 16.80, 300 a 16.50, 200 a 16.20, 250 a 16, 100 a 15.50, 150 a 14.50, 150 a 14.

De Mendoza: 270 cueros a $ 19.

Vacunos salados: 100 cueros a pesos 0.85 el kilo, 50 a 0.78, 170 a 0.70.

Becerros: 700 cueros a $ 20, 400 a 19.50, 350 a 19.

Nonatos: 550 cueros a 17, 300 a 16.50, 300 a 16.

Potros: 130 cueros a $ 9.30, 100 a 9.20, 500 a 9, 450 a 8.80, 300 a 8.60, 250 a 8.50, 200 a 8.20, 100 a 8.

Potros salados: 50 cueros a pesos 9.30, 30 a 9.

Cerdas: 700 a $ 12, 800 a 11.70, 400 a 11.60, 2000 a 11.50, 500 a 11.40, 500 a 1.30, 600 a 11.20, 1300 a 11.400 a 10.80, 500 a 10.60, 1000 a 10.50, 600 a 10.30, 400 a 10.20, 500 a 10, 500 a 9.

Colas: 100 kilos a $ 20, 150 a 18.

Medias colas: 300 kilos a $ 16.

Corderitos: 100 cueros a $ 2.40, 300 a 2.30, 230 a 2 20, 100 a 2.

Nutria: 200 kilos a $ 3.40, 100 a 3.20, 200 a 3.50, 150 a 2.

Liebres: 2500 cueros a 0.43, 1200 a 0.42, 500 a 0.40, 300 a 0.35.

Sebo derretido: 7 cascos a pesos 6.07, 10 a 6.80, 15 a 6.55, 8 a 6.50, 20 latas a 6.20.

Sebo pisado: 14 cascos a $ 5, 10 a 4.90, 14 a 4.50, 10 a 4.50, 20 latas a 4.40.

FRANCISCO D'HERS y Cía.
FRANCISCO D'HERS & Cía. 57 PIEDRAS 71
PIEDRAS 71 - BUENOS AIRES
Dirección Telegráfica: DHERSCO
Marca Registrada
Fábrica de bolsas y consignatarios
HACIENDAS · FRUTOS · CEREALES
Anticipos liberales contra consignaciones

The First National Bank of Boston
Sucursal BUENOS AIRES - Bmé. Mitre 501
RECURSOS . . . . $ 400.000.000 c/legal
CAPITAL Y RESERVAS . . " 57.500.000 "
Cartas de crédito para viajeros
Créditos para facilitar la importación y exportación de mercaderías
Atiende toda clase de operaciones bancarias

CASA VACCARO
ESTABLECIDA EL AÑO 1885
CAMBIO DE MONEDA.
TÍTULOS Y ACCIONES.
LOTERIA NACIONAL.
ALTA PUBLICIDAD.
ES LA CASA MAS RECOMENDADA DE LA REPÚBLICA.
AV. DE MAYO, 648 - Bs. Aires

PRESUPUESTO GRATIS
CIUDAD O CAMPAÑA
Empresario Pintor
Juan J. Guerra
San Salvador 3869 - Buenos Aires

CROTTO Hnos
Consignatarios de Frutos del País, Haciendas y Cereales
708 BELGRANO 703
Casilla en MATADEROS, núm. 19

MARITIMAS

MAREA Y VIENTO

Hora	Pies	Pulgadas	Viento
6 a. m.	21	8	N.E.
7 "	21	8	"
8 "	20	4	"
9 "	20	—	"

VAPORES ESPERADOS

Británico Daybreak, de Rosarlo, a completar.

Noruego Cometa, de Christianía, con carga.

Pailebot americano Galem, de la rada, con carga.

VAPORES A SALIR

Británico Leitrim, para El Havre, con carga.

Griego Centauro, para Cette, con carga.

VAPORES DE LOS RIOS

Llegaron:

Cabo Santa María y Roma, de Montevideo.

Anita B., de Posadas y escalas.

Salen:

Luna para Carmelo y escalas, salió a las 8 a. m.

Bruselas, para Asunción y escalas, salió a las 10 a. m.

Formosa, para Asunción y escalas, salió a las 10 a. m.

Roma, para Montevideo, sale a las 7 p. m.

Cabo Santa María, para Montevideo, sale a las 10 p. m.

LINEA DE LA COSTA SUR

Argentino, salió el 11 para Punta Arenas y escalas.

Asturiano, en ésta.

Atlántico, salió el 22 para Valparaíso y escalas.

Americano, salió el 5, para Punta Arenas y escalas.

Camarones, en ésta, saldrá el 20 para Río Gallegos y escalas.

Presidente Mitre, salió el 25 para Río Gallegos y escalas.

Presidente Quintana, en ésta, saldrá hoy para Río Gallegos.

POSICION DE LOS VAPORES DE PASAJEROS:

DE LA MALA REAL INGLESA

Aruaguay, en viaje para ésta.

Deseado en Liverpool

Darro, en viaje para ésta, esperado el 18.

Desna, en Liverpool.

Amazón, en Liverpool.

DE LAMPORT Y HOLT

Byron, en Nueva York.

Vassari, en Nueva York

Valbán, en ésta, saldrá el 20 para Nueva York.

Vestris, salió el 14 de La Plata para Nueva York.

DE LA TRANSATLANTICA ESPAÑOLA

León XIII, en viaje para ésta.

P. de Satrustegui, en Bilbao.

Infanta Isabel de Borbón, salió el 7 para Barcelona.

Reina Victoria Eugenia, salió el 4 de Barcelona para ésta.

DEL LLOYD ITALIANO

Indiana, salió el 8 para Génova.

Cordova, en Genova, requisado por el gobierno italiano.

ENTRADAS Y SALIDAS DE BUQUES DE ULTRAMAR HABIDAS EN EL PUERTO DE LA CAPITAL DESDE LAS 8 a. m. DE AYER HASTA LAS 8 a. m. DE HOY:

Británico Vauban, de Nuewa York en la dársena norte, con pasajeros y carga.

Francés Italie, de Marsella, en la dársena norte, con pasajeros y carga.

Francés Plata, de Marsella, en la dársena norte, con pasajeros y carga.

Argentino Libertad, de San Francisco en el Riachuelo, con carga.

Danés Natal, de Nueva York en el dique 3 con carga.

Danés Germatia, de Nueva York en el dique 2, con carga.

Holandés Roepat, de Norfolk en la dársena norte, con carbón.

Fragata rusa Rowena, de la rada en el Riachuelo, con carga.

Barca noruega Hebe, de la rada en el Riachuelo, con carga.

Italiano Monviso, para Génova, con carga.

Argentino Magallanes, para Paranaguá, con carga.

VAPORES CON CORRESPONDENCIA, A SALIR

Día 14: Zeelandia, llevará correspondencia para Brasil y Norte América, a la 1 p. m., con alcance hasta las 7 p. m.

Día 15: Balmes, llevará correspondencia para: Australia, Nueva Zeelandia, Sud Africa, Canarias, Rusia, Suecia, Noruega, Francia, Gran Bretaña, Bélgica, Suiza, Grecia, Italia, Egipto, Portugal y España, a las 8 a. m. con alcance hasta las 7 p. m.

Día 20: Vauban, llevará correspondencia para Brasil, Barbados, Japón, Centro y Norte América, a las 8 a. m., sin alcance.

Jose M. de Yriondo y Cia.

Como judicial—En el Tigre.

Próximo al Tigre Hotel y a una cuadra del río Luján y del Paseo Victorica, dos lotes de terreno en la calle Adolfo Saldías, entre Pirovano (asfaltada) y Carlos Maschwitz, compuestos cada uno de 7.90 varas de frente por 60.46 de fondo.

El martes 25 de septiembre, a las 3 p. m., en nuestra casa, Bartolomé Mitre 553.

Base: ps. 3 moneda nacional los 75 decímetros cuadrados.

Estos lotes, por su ubicación, son apropiados para edificar en ellos una casa-quinta, y están rodeados por las mansiones de los señores Beloir, García Benítez, Allard, Lumb, Solá, Pirovano, Maschwitz y otros. El servicio de automóvil del Tigre Hotel a la estación pasa por las calles Pirovano y Liniers. Las escrituras serán otorgadas por el escribano que designe el liquidador, y los títulos pueden revisarse en nuestro escritorio. Seña, 8 o|o. Comisión, 2 o|o al comprador. Mayores informes a nuestro tattersall, Bartolomé Mitre 553. — José M. de Yriondo y Cía. 4|758 v. st. 24

Como judicial — Concurso

Fernández Poblet y Ortúzar. La tercera parte indivisa de una fracción de la quinta número 180 en el pueblo de Necochea, compuesta de 100 metros por cada lado, o sea una superficie de 10.000 metros cuadrados. La parte a venderse en de 3333 m. 33 dec. cuadrados. Linda al N.E., calle en medio con la número 181; por el SE. y SO., con el resto de la misma número 180 y por el NO., calle en medio, con la número 159.

Está situada a pocos metros del río Quequén y de la Avenida Diagonal, que va a los balnearios, y ocupa una ubicación en la parte más alta de la loma, desde donde se domina el panorama del río Quequén.

Base, $ 0.70 el metro cuadrado.

El martes 25 de septiembre, a las 3.30 p. m., en nuestro tattersall, Bartolomé Mitre 553.

Las escrituras serán otorgadas por el escribano que designe el síndico liquidador y los títulos se encuentran a disposición de los interesados, en nuestra casa. Seña, 8 o|o. Comisión, 2 o|o. Mayores informes, a nuestros escritorios. — José M. de Yriondo y Cía. 4|759 v. st. 24

Como judicial — Concurso

Fernández Poblet y Ortúzar, 5000 hectáreas de campo en Patagones, la mitad sur del lote 96, distante 5 leguas de la estación Stroeder (F. C. P.), alambrado en sus cuatro costados y divididos en dos potreros, con dos jagüeles, agua dulce. Una población de 4 piezas de adobe crudo, techo de cinc en uno de los cuadros y en el otro con un puesto de una pieza de la misma construcción que la anterior.

Reconoce una hipoteca a favor del Banco Hipotecario Nacional 2a. ley 9153, primera serie, 6 o|o, de 45.000 pesos, que podrá continuar el comprador, si lo desea, al estilo de plaza.

Base, $ 10 m|n, la hectárea.

El martes 25 de septiembre, a las 3.15 p. m., en nuestra casa, Bartolomé Mitre 553, capital federal.

Las escrituras serán extendidas por el escribano que designe el síndico liquidador, y los títulos se encuentran en el Banco Hipotecario Nacional. Seña, 8 o|o. Comisión, 2 o|o. a cargo del comprador. Mayores informes, a nuestro tattersall. — José M. de Yriondo y Cía. 4|760 v. st. 24

REMATES

Adolfo Bullrich y Cía.

Exposición nacional de ganadería---

Organizada por la Sociedad Rural Argentina y a celebrarse en su local de Palermo, del 9 al 16 del corriente.

Las ventas se realizarán en el siguiente orden:

Martes 11, miércoles 12 y jueves 13, a las 9 a. m. y viernes 14 a las 9 a. m. Reproductores lanares, yeguarizos, asnal y porcinos.

Viernes 14, a las 2 p. m. y sábado 15, a las 9 a. m. y 2 p. m. Reproductores vacunos machos y hembras Hereford, Aberdeen Angus y razas lecheras a galpón y a palenque.

Lunes 17, a las 2 p. m. Reproductores vacunos Shorthorn, machos y hembras, a galpón y palenque, por orden de categorías, hasta terminar.

Otros informes en nuestra casa, Florida 273, Buenos Aires, o en nuestro escritorio en la misma exposición. — Adolfo Bullrich y Cía.

4|689 v sep. 16

200 piezas Aberdeen Angus de pedigree---

200 vacas y vaquillonas Aberdeen Angus de pedigree, procedentes de los reputados planteles del establecimiento "Cochicó" n Guaminí, de la Compañía Rural Bremen.

Se rematarán

El domingo 16 de septiembre, a la 1 de la tarde, en nuestro local en Olivos, F. C. C. A. Oportunamente detalles completos. — Adolfo Bullrich y Cía.

4|710v.St.15

PEDRO Y ANTONIO LANUSSE

En Bahía Blanca

5000 VACUNOS 5000

7000 LANARES 7000

El jueves 13 de Septiembre, a la 1 p. m.

DETALLE:

En las instalaciones de la Sociedad Rural, en Bordeu, F. C. P., con las haciendas debidamente clasificadas en lotes y de acuerdo con el siguiente detalle: Hacienda vacuna: 400 novillos mestizos gordos, frigorífico y matadero; 200 novillos cuarterones y criollos, gordos; 500 novillos mestizos especiales de 2 y 2 1|2 años, muy buen estado; 500 novillos mestizos, 2 años, muy buen estado; 400 novillos mestizos, de 1 y 1 y 1|2 años, muy buen estado; 300 vacas mestizas gordas; 200 vacas cuarteronas y criollas gordas; 400 vacas mestizas y cuarteronas, buen estado, servidas; 100 vacas al corte; 300 vaquillonas mestizas, especiales; 500 vaquillonas mestizas, muy buen estado; 200 terneros. Hacienda lanar: 1.000 capones Lincoln gordos; 4.500 capones cruza y Rambouillet gordos; 1.500 capones y ovejas consumo e invernada. También concurrirán varios lotes de caballos, potros y yeguas. Comisión 2 o|o a cargo del comprador y 2 o|o a cargo del vendedor y 3 o|o a cada parte en reproductores y yeguarizos.

Trenes: de Constitución sale tren la víspera, a las 6.38 p. m., pasa por Olavarría a las 2 a. m., por Pringles a las 5.45 a. m. y llega a Bahía Blanca a las 9.25 a. m., día del remate.

Por pedidos de local e informes, dirigirse a nuestro escritorio en ésta o en Bahía Blanca a los señores P y A. Lanusse y Olaciregui. — Pedro y Antonio Lanusse, Belgrano 836.

4|715 v. St. 12

EN VILLA MARIA,

F. C. C. A., P. y S. F.

3400 vacunos 3400

El martes 18 de Septiembre

(En nuestras instalaciones)

a la 1 p. m.

Con las haciendas debidamente clasificadas en lotes para invernada, cría y consumo y de acuerdo con el siguiente detalle: 102 novillitos mestizos Durham, de 3 años, gordos; 77 novillos id id 2 años, gordos; 50 novillos id id de 1 1|2 años, gordos; 25 novillos id id de año, gordos; 300 novillos mestizos Durham, 2 años, muy buen estado, para invernada; 220 novilos 1 1|2 a 2 años, carne gorda y gordos; 90 novillos mestizos Durham, de 2 a 3 años, buen estado; 150 novillos mestizos Durham, de 2 años, carne gorda; 50 novillos mestizos Durham, de 2 1|2 a 3 años, para invernada; 60 novillos mestizos Durham, de 1 1|2 a 2 años, para invernada; 370 novillos mestizos Durham, de 1 1|2 años, para invernada; 150 novillos cuarterones, de 2 a 3 años, carne gorda; 100 novillos cuarterones, de 2 a 3 años, buen estado; 100 bueyes gordos; 30 bueyes para invernada; 50 novillos criollos, gordos; 220 novillos criollos, de 3 a 4 años, para invernada; 100 novillos criollos, para invernada, de 2 años; 100 novillitos de año, criollos, para invernada; 15 vacas mestizas, con 15 crías al pie; 196 vacas mestizas Durham, gordas; 106 vacas cuarteronas, gordas, 40 vaquillonas mestizas Durham, 2 años; 474 vaquillonas Durham, de 1 1|2 años; 70 vaquillonas cuarteronas, de 1 1|2 a 2 años, buen estado; 11 torunos gordos. Comisión, 2 o|o a cargo del comprador y 2 o|o a cargo del vendedor y 3 o|o a cada parte en reproductores y yeguarizos.

Por pedidos de local e informes, dirigirse a nuestro escritorio en ésta, o en Villa María, al señor Fernando de Marotte. — Pedro y Antonio Lanusse, Belgrano 836.

68vsep.17

Rodolfo Guillon y Cía.

LIQUIDACIONES DE HACIENDAS Y REMATES-FERIAS. SUCURSALES EN PEHUAJO, TRENQUE LAUQUEN, SALAZAR Y AMERICA. EXPOSICIONES EN NUEVE DE JULIO. CASA CENTRAL, SUIPACHA 137.

3000 novillos y vacas en Pehuajó---

Haciendas generales para cría e invernada y ganado gordo para frigorífico y matadero. 80 gran remate-feria a efectuarse en nuestro local de ventas, próximo a la estación Pehuajó, F. C. O.

El sábado 15 de septiembre, a la 1 p. m., con las haciendas a la vista, debidamente clasificadas y de acuerdo al detalle siguiente:

275 novillos de 3 años, carne gorda y gordos.
225 novillos de 2 años, gran clase, buena carne y carne gorda.
450 novillos de 2 años, alta mestización, gran estado, pocas marcas.
280 novillos de 1 1|2 años, buena clase y estado.
220 novillos de año, clase especial.
200 terneros machos y hembras de 8 a 10 meses, muy buena clase.
225 vacas especiales en clase y gordura para frigorífico y matadero.
175 vacas muy buena clase y estado, servidas.
280 vacas en parición, con 139 terneros.
150 vaquillonas de 2 años, muy buena clase, servidas.
150 vaquillonas de 1 1|2 años, alta mestización, gordas.
370 vacunos al corte, en lotes.

Trenes: Once-Pehuajó. Los interesados que concurran desde la capital tienen que tomar el tren que sale de la estación Once el viernes 14, a las 9 p. m.; ese tren pasa por Mercedes a las 11.05 p. m., Chivilcoy 12.31 a. m., Bragado a la 1.34 a. m., 9 de julio a las 2.52 a. m., Carlos Casares a las 4.11, llegando a Pehuajó el sábado 15 a las 5.33 a. m., donde quedarán los coches dormitorios, pudiendo regresar el mismo día por el nocturno que sale de Pehuajó a las 10.50 p. m. y llega al Once el domingo a las 7.05 a. m.

Trenque Lauquen-Pehuajó: Tiene tren que sale de Trenque Lauquen el día del remate a las 6.35 a. m. y llega a Pehuajó a las 8.20 a. m.

Toay-Pehuajó: Sienen tren la víspera del remate que sale de Toay a las 4.50 p. m., pasando por Santa Rosa a las 5.02 p. m., Catriló 6.41 p. m., Pellegrini 7.27 p. m., Trenque Lauquen 8.33 p. m. y llega a Pehuajó a las 10.35 p. m., donde los concurrentes pueden pernoctar.

Las ventas son al contado y nuestra comisión 2 o|o a cada parte en vacunos y lanares y 3 o|o en reproductores y yeguarizos.

Otros informes y pedidos de local solicítense a nuestros escritorios en Pehuajó, en nuestras sucursales o en Buenos Aires, Suipacha 137. — Rodolfo Guillón y Cía.

4|684-v. sep. 14.

1a. EXPOSICION-FERIA DE TOROS SHORTHORN

Puros por cruza a CAMPO en SAAVEDRA

se realizara en nuestras instalaciones en LUIS MARIA SAAVEDRA, (cap. federal), sobre la línea urbana, del F. C. C. Argentino.

El viernes 5 de Octubre

EL PLAZO PARA LAS INSCRIPCIONES vence el sábado próximo

Reglamentos, pedidos de local e informes en nuestras oficinas, SARMIENTO 357, o en nuestro escritorio en la EXPOSICION en Palermo.

CASARES Hnos. y DIEHL.

E. F. Guerra

JUDICIAL—UNA CASA EN ESTA capital, calle Guardia Nacional Núm. 2048 (antes Videla Castillo), compuesta su edificación de dos piezas cocina y w. c., dentro de un terreno compuesto de 8 metros 66 centímetros de frente al Sud-Oeste por 40 metros 75 centímetros de fondo, edificio de ladrillos asentados en barro, revoques exteriores e interiores en cal, techos de hierro de canaleta sobre tejuela, pisos de madera y cielorrasos de yeso, patio de mosaico. Tasada en 3.500 pesos moneda nacional. Base para la venta, las dos terceras partes, o sea, pesos 2.333.33 moneda nacional.

El domingo 16 de septiembre a las tres de la tarde, sobre la misma propiedad, por orden del señor juez de primera instancia en lo civil de la capital, doctor Martín Mackinlay Zapiola, en los autos seguidos por la Sociedad Buenos Aires Building Society, Limitada, contra don Miguel Porras sobre cobro de un crédito hipotecario. El comprador entregará en el acto del remate el 8 o|o de seña a cuenta de precio y el 2 o|o de nuestra comisión.

Buenos Aires, septiembre 6 de 1917. — Leocadio Paz, secretario.

4|719 v.St.16

Furst Zapiola y Cía.

RECONQUISTA 434

JUDICIAL. — TERRENO Av SAN Martín esquina Terrero. 11.32 metros de frente, 6 metros en la ochava, 19.68 al N. O., 11.41 al S. O. y 21.65 al S. E., o sean 302.77 metros cuadrados. Lote 9, manzana A. Juez doctor Casabal, secretaría Persiani. Juicio "Seeber de Sahores Luisa contra Virginillo Vito. Base, pesos 2.018.46. El domingo 23 de septiembre a las 3, sobre el mismo. — Furst Zapiola y Cía.

4|716 v sep. 20

PERALTA MARTINEZ Y SERNA

JUDICIAL. EN JUNIN. — Buena casa habitación. Calle Inglaterra 184, entre Córdoba y Entre Ríos. A cinco cuadras de la plaza y centro del pueblo. Venta por orden del señor juez doctor Casabal, secretaría del doctor Aranda. Juicio Compañía de Tabacos Limitada y Seré y Compañía con Francisco Luis Venini. Base, $ 6.893.40.

El jueves 20 de septiembre, a las 3, en nuestra casa, 320 San Martín 326.

Terreno: mide 25m98 (30 v.) de frente por 34m64 (40 v.) de fondo. Edificio: De una planta compuesta de cuatro habitaciones, cocina, baño, w. c. y en cuerpo aparte un galpón de material y cinc. El comprador deberá entregar por orden judicial 8 o|o de seña y a cuenta de precio y 2 o|o de comisión. Informes, 320 San Martín 326. — Peralta Martínez y Serna. — Doctor Enrique Aranda, secretario.

4|695-v. sep. 19.

JUDICIAL. — BOEDO 1192|96, esquina Constitución 3599. — Para negocio. Dista dos cuadras de los bulevares San Juan y Garay, con doble línea de eléctricos por el frente.

Venta por orden del juez doctor C. A. Campos, secretaría del doctor Padilla. Juicio Francisco Demarco con Julio Tepedino.

BASE, $ 12.000

El domingo 23 de septiembre, a las 2 p. m., en la misma propiedad.

Terreno: 8m.66 (10 v.) de frente a Constitución por 13m.80 (15v.93) de frente también a Boedo. Ad corpus.

Edificio: Frente imitación piedra con persianas metálicas, consta de gran salón para negocio, tres habitaciones, cocina, w. c. y patio de mosaico y con entrada independiente por el número 1192 de Boedo, un local ocupado por negocio.

El comprador deberá entregar 8 por ciento de seña y 2 por ciento de comisión. Mayores datos a nuestra casa, 320 San Martín 326. — Peralta Martínez y Serna.

4|730 v. sept. 22

Jorge N. Williams

JUDICIAL. — 7 LOTES EN MAR del Plata, parte de la chacra 45, con superficie de 5.249.69 metros y 6 lotes en Mira Mar, manzana X con 1.949.84 metros y base de 3.629.73 pesos, las dos terceras partes.

El miércoles 19 de septiembre, a las 3 p. m., en mi escritorio, San Martín 195, por orden del juez doctor Lagos, secretaría J. Barraquero, en el concurso Antonio Chiogna. Seña, 8 o|o. Comisión, 2 o|o..

4|695-v. sep. 19.

V. S. LOBATO y Cía.

JUDICIAL, EN LINIERS—SARACHAGA 5386, entre Lope de Vega y Virgilio. Orden del señor juez Dr. M. Mackinlay Zapiola, secretario doctor J. A. Quirno Costa, Juicio Banco El Hogar Argentino contra Ana Trimani de Salvato (su concurso). Base, $ 5.333.33, pudiendo constituirse con el Banco hipoteca por $ 4.000 a cinco años de plazo al 9 o|o de interés anual, pagadero por trimestres anticipados.

El domingo 23 de septiembre a las 3, en la misma. Mide 8m.66 por 38m.97 Edificio con verja de material y hierro y jardín al frente, comedor, 3 dormitorios, 2 piezas de madera, cocina y w. c., cielorrasos de yeso, pisos tea, celosías, patio mosaicos, pozo bomba.

A cuenta de precio, 8 o|o. Comisión, 2 o|o.—Informes, Rivadavia 639. — V. S. Lobato y Cía.

4|745v.St23

M. Fernández Cutiellos

CASA DE RENTA, CALLE GENERAL Hornos 1637 al 1641, entre California y Australia. 20 piezas material y almacén al frente.

El domingo 23 de septiembre a las 3 p. m., sobre la misma propiedad.

EDICTO JUDICIAL

Por disposición del señor juez civil de esta capital, doctor Juan Carlos Lagos, secretario autorizante, hácese saber por 15 días que el martillero don Manuel Fernández Cutiellos ha sido autorizado para vender en remate público, con base de $ 30.900 moneda nacional, la propiedad sita calle General Hornos 1637 al 1641, edificada en terreno de 15 metros 58 centímetros de frente por 34 metros 88 centímetros de fondo, lindando al este, calle General Hornos; al norte, Mazzachi y Tagnaro; al oeste, Van Holten y Laborde, y al sud, con Liotta, con todo lo edificado y adherido al suelo; venta ordenada en el juicio seguido por don Juan Etchepare contra don Agustín Raffo, por cobro de obligación hipotecaria. El martillero exigirá del comprador 8 o|o de seña y parte de precio y 2 o|o de comisión a su cargo. Título en el expediente. — Buenos Aires, agosto de 1917. — Luis F. Vincent, secretario.

4|743 v. sept. 23

Santiago A. Ferro

Perú 318

JUDICIAL — EL SABADO 15 DE septiembre de 1917, a las 2 p. m., en la calle San Francisco núm. 73, los bienes que indica el edicto. Seña, 20 o|o. Comisión, 10 o|o.

Por disposición del señor juez de comercio doctor don Félix Martín y Herrera, se hace saber por medio del presente y por el término de seis días, que el martillero don Santiago A. Ferro ha sido nombrado para que venda en público remate, el día y hora que designe, los siguientes bienes que se indican: 1 sierra sin fin a electricidad, sin marca; 1 máquina tuppi Kichener; 1 piedra esmeril; 1 máquina para hacer molduras de madera, marca Egan y Cía., A. U. S. A.; 1 máquina garlopa marca Cigsteler Ctaeffeb; 1 motor eléctrico marca Marelli y Cía., de 7 H.P., sin número; 1 trasmisión de siete metros, más o menos, de largo; 37 muñecas para hacer molduras; 1 máquina para hacer calados de madera; 1 chatita de dos ruedas, a mano; 1 fragua de mano; 1 banco de carpintero, con prensa; 300 paquetes, más o menos, de molduras de madera de pitiribí, cedro, nogal y varios largos, y 500 metros, más o menos, de pedazos de molduras de madera de igual clase, embargados en el juicio que sigue Bregante Luis contra Pedro Longuinotti, por cobro de pesos. — Buenos Aires, 7 de septiembre de 1917. Secretaría doctor Casares.

4|750 v. sept. 14

Adolfo Bullrich y Cía.

JUDICIAL—LOBOS 3586, 3588 y 3600, esquina Pergamino. Propiedad con un amplio salón para negocio. Tasación, $ 10.635.84 moneda nacional de curso legal. Base, las dos terceras partes, $ 7.090.56 moneda nacional de curso legal, pudiendo el comprador aceptar una hipoteca a favor del Banco El Hogar Argentino, por ps. 6.000 moneda nacional de curso legal, a 5 años de plazo, con 9 o|o de interés anual por trimestres adelantados.

El jueves 20 de septiembre, a las 3 p. m., en la misma propiedad.

Orden del señor juez doctor Tristán M. Avellaneda, secretaría del señor Arturo Navarro, juicio Banco El Hogar Argentino contra don José Capano.

Mide: 19.62 metros de frente al N.O. por 14.69 metros de fondo y frente al S.O., 12 metros en el N.E. y 17.85 metros en el S.E. Superficie: 248.82 metros cuadrados.

Consta de salón de negocio, zaguán, sala, 3 habitaciones, cocina, w. c., celosías metálicas, agua corriente, etc.

Exigiremos el 8 o|o a cuenta de precio y el 2 o|o de comisión.—Adolfo Bullrich y Cía.

4|709 v. st. 20

Isidoro Frrea

Reconquista 451 — U. T. 2715 Av.

JUDICIAL — POR DISPOSICION del señor juez de lo civil de la capital federal, doctor don Juan Carlos Lagos, en los autos caratulados "Martí de Solsona doña Dolores contra Ambrosetti don Damiamo, sobre cobro de un crédito hipotecario", procederé a vender en pública subasta la propiedad sita en la calle Lautaro número 1670, edificada en el lote número 20, manzana H, compuesto de 8.66 metros de frente al S.O. por 51.96 metros de fondo, lindando: al frente, con la calle Lautaro; al N.E., con fondos del lote 16; al N.O., con el lote 19 y al S.E., fondo de los lotes 27 al 32 inclusive.

El domingo 23 del corriente a las 3 p. m., sobre la misma propiedad.

Base de venta, $ 2.120 moneda nacional, al contado.

Condiciones: 8 o|o como seña y a cuenta de precio y 2 o|o de comisión. — Buenos Aires, agosto 3 de 1917— 1917. — Juan E. Pagano, secretario.

4|744 v. sept. 23

Ministerio de Guerra

DIRECCION GENERAL DE ADMINISTRACION

Remate de rezagos

El martillero D. Alejandro Schóo (hijo), procederá a la venta en subasta pública de las mercaderías de rezagos existentes en la Repartición.

El remate se efectuará el día 15 de septiembre de 1917 a la 1.30 p. m., en el galpón ubicado en la calle Garcy número 256. Las mercaderías estarán a la vista de los interesados, en el referido galpón, para ser examinadas a partir del 1.o de septiembre próximo, no admitiéndose reclamo alguno, después de vendidas. Los compradores deberán retirar las mercaderías dentro de las 48 boras y hacer entrega en el acto de la venta del 20 por ciento de seña y a cuenta de precio y el 10 o|o de comisión al martillero. Por datos a la secretaría, Paseo Colón 1407. — Arturo Rivero, Tte. Cor. Secretario Acc.

4|516 v. Set. 15.

PROFESIONALES

ABOGADOS

Estudio de los doctores
José María Sáenz Valiente y Andrés Ferreyra
Abogados
Lavalle 1812 U. T. 4240 Libertad

Dr. Vicente C. Gallo
Estudio: Avenida de Mayo 1411
U. T 665 (Libertad)

Dr. Fernando Saguier
Estudio: Florida 440
U. T. 6087 (Avenida)

Dr. Hipólito Leys
Estudio: Lavalle 930. U. T. 3008 L.

Dr. Domingo E. Salaberry
Defensa 188

Dr. Pedro A. Fox
Estudio: B. Mitre 754

D. Leonardo Pereyra Iraola
Estudio: Florida 880. U. T. 1201 (Avenida); Esmeralda 1212, U. T. 1521 (Juncal).

Dr. Antonio Borda Roca
Abogado
Estudio: Corrientes 1455. U. T 6877 (Libertad).

MEDICOS

ANALISIS LABORATORIO Y FARMACIA Abierto Día y Noche
SUIPACHA 477 U. T 316. Libertad DOCTORES **NELSON**

Dr. E. G. FIGUEROA
ENFERMEDADES DEL ESTOMAGO E INTESTINOS, TRATAMIENTO RADICAL DE LAS HEMORROIDES SIN OPERACION CRUENTA-NO DOLOROSA; SANTA FE 1273, de 4 á 6.

Dr. PACIFICO DIAZ
Especialista en enfermedades de la piel, del Hospital de Niños y del Militar. Bartolomé Mitre 1342, de 2 a 5 p. m.

Dr. Luis I. Fuentes
Nariz, garganta y oídos. Médico del hospital Clínicas. Ex médico interno del hospital T. Alvear. Consultas de 3 a 5.— Maipú 477. Unión Telefónica, 934 (Avenida).

Dr. Carlos F. Roldán Vergés
Garganta, nariz y oídos
Médico del servicio de la especialidad en el hospital Durand. Consultas de 4 a 6. Viamonte 927.

Dr. Enrique E. Manson
Médico del Hospital Rivadavia. Señoras, Partos y Cirugía abdominal. — Consulta de 2 a 4 Montevideo 927.— Director del Sanatorio Althabe, Crispo y Manson de la calle Estados Unidos 1038.

INGENIEROS

Ciriaco E. Romero
Fundador y dirigente de la Liga de Obreros Radicales. Delgado 1026. Buenos Aires.

BANCO HIPOTECARIO NACIONAL

25 DE MAYO 245 — BUENOS AIRES

CONDICIONES GENERALES DE LOS REMATES

1o.—Los remates están sujetos a la aprobación del directorio, dentro de los quince días de efectuados, y se hacen por cuenta del deudor, con sujeción a las leyes números 8172 y 9155.

2o.—El comprador podrá continuar con la hipoteca que reconoce la propiedad, abonando la diferencia entre la deuda actual y el precio de compra.

3o.—Todo comprador abonará el efectivo al firmar el boleto, el 5 o|o de seña y el 1 o|o de comisión

4o.—Los títulos de propiedad pueden ser revisados en el archivo del Banco antes del remate.

5o.—Por mayores informes, ocúrrase a las oficinas del Banco.

SUCURSAL LA PLATA

Calle 51 N.o 529

EL BANCO HIPOTECARIO NACIONAL, REmatará, a requerimiento judicial, en su local calle 25 de Mayo número 245 (Capital Federal), el 13 de septiembre de 1917, a las 2 p. m., dos fracciones de campo ubicadas en el partido de Mercedes, a 3 kilómetros de la estación San Eladio, F. C. C. G. B. A., compuestas de una superficie total de 224 hectáreas, 98 áreas, 68 centiáreas, lindando: al N. O., Eulogia Villalba de Inazábal; al N. E., Mariano Blaus; al S. E., Patricio Ham y al S. O., Estéban Gandulfo y Eleuterio Villalba. N.o H.o 53|265, serie C. H. A 6 o|o. Base, $ 45.000. Hipoteca, $ 40.000. Deuda actual $ 35.968:624.

LA EPOCA, agosto 30 de 1917.

4|623 v. Sept. 13.

EL BANCO HIPOTECARIO NACIONAL REmatará en la sucursal La Plata, a requerimiento judicial, el día 19 de septiembre de 1917 a las 2 y 30 p. m., un terreno de chacra, ubicado en el bulevar Circunvalación N.o 32, ejido de la ciudad de La Plata, designado en el plano oficial con el número 70 de la sección F., compuesto de 19 hectáreas, 96 áreas, 92 centiáreas; lindando: al N. E., Emilio Plassarte; al S. E., chacra número 58; al S. O., J. B. Disks y N. O., chacra 68. N.o H.o 555|16236, serie H. Base, $ 6.000. Hipoteca, pesos 5.000. Deuda actual, $ 3.249:810. Por mayores datos, dirigirse al Banco.

LA EPOCA, 5 de septiembre de 1917.

4|696 v. Sept. 19.

EL BANCO HIPOTECARIO NACIONAL REmatará en su local, 25 de Mayo número 245, (Capital Federal), el 20 de septiembre de 1917, a las 2 p. m., 2 fracciones de campo ubicada en el partido de San Andrés de Giles, distante como legua y media al O de la estación Espora (Compañía Francesa) y a 2 al N. del pueblo San Andrés de Giles, a saber: 1.a fracción, compuesta de 168 hectáreas, 78 áreas, 32 centiáreas; lindando: al N. E., con Luis G. Acuña; al N. O., con J. Ceferino Acuña, al S. E., con Luis G. Acuña y al S. O. con Higinio Larrea. 2.a fracción, se compone de 253 hectáreas, 48 áreas, 26 centiáreas, y linda: al N. E., campo de la sucesión de Acuña y Rafaela Mercedes Acuña y Tiseyra; al N. O., con Carmen C. Acuña Tiseyra; al S. E., con Rosa T. de Acuña y al S. O., con José Bianchi y otra. N.o H.o 1794|11057, serie C. H. A. 6 o|o. Base, $ 97.000. Hipoteca, $ 75.000. Deuda actual, $ 69.677:980. Por mayores datos, dirigirse al Banco.

LA EPOCA, 6 de septiembre de 1917.

4|706 v. Sept. 20.

EL BANCO HIPOTECARIO NACIONAL REmatará en su local calle 25 de Mayo número 245, (Capital Federal), el día 25 de septiembre de 1917, a las 2 p. m., una fracción de campo ubicada en el partido de General Belgrano, antes Las Flores, provincia de Buenos Aires, distante como 10 kilómetros de la estación Gorsch (F. C. S.), compuesta de una superficie de 1733 hectáreas, 79 áreas, 72 centiáreas, conteniendo tres poblaciones, encontrándose dividido en 7 potreros con alambrados. Límites: al frente con el río Salado en medio; al N. E., con los señores Schenan y Wilson; al N. O., con Luisa Freilla y Valentín Aníbal Arauz y Celas; al S. O., con Paulino Rodríguez y al S. E., con Valentín Aníbal y Jacinto Silvano Arauz y Cejas. N.o H.o 1818|11315, serie C. H. A. 6 o|o. Base, $ 332.000. Hipoteca, pesos 250.000. Deuda actual, $ 232.259:063. Por mayores datos, dirigirse al Banco.

LA EPOCA, 11 de septiembre de 1917.

4|763 v. Sept. 25.

EL BANCO HIPOTECARIO NACIONAL REmatará en su local calle 25 de Mayo número 245, (Capital Federal), el día 25 de septiembre de 1917, a las 2 p. m., dos fracciones de campo ubicadas en el partido del Pilar, compuestas la 1.a de 134 hectáreas, 99 áreas, con los siguientes linderos: por el frente, con el río Luján y por el fondo y ambos costados, con campo del doctor Basavilbaso. La 2.a fracción se compone de 302 hectáreas, 53 áreas y linda: al S. E., con el río Luján; por el N. O., con herederos de Silverio Melo; por el S. O., con Federico Lacroze y Patricio Lynch Pueyrredón y por el N. E., con campo del doctor Basavilbaso. N.o H.o 17|433, serie Préstamos Convertidos, Ley número 2842. Base, $ 58.000. Hipoteca, pesos 58.750. Deuda actual, $ 11.816:456.

Los servicios deberán hacerse a razón del 10 o|o anual, pagaderos en moneda nacional de curso legal, del 1.o al 15 de abril y octubre. En caso de cancelación o anticipo, sólo podrá efectuarse de acuerdo con lo dispuesto en las leyes número 2842 y 9155. Por mayores datos, dirigirse al Banco.

LA EPOCA, 11 de septiembre de 1917.

4|762 v. Sept. 25.

EL BANCO HIPOTECARIO NACIONAL REmatará en su local calle 25 de Mayo número 245, (Capital Federal), el día 25 de septiembre de 1917, a las 2 p. m., dos lotes de terreno con edificio, ubicados en el pueblo de San Francisco, próximo a la estación Berazategui, partido de Quilmes, a saber: Terreno designado en el plano de división con el número 1, se compone de una superficie de 1874 metros, 80 centímetros cuadrados; lindando: al N. E., calle Gral. Mitre; al S. O. y N. O., con Davinson y al S. E., con terreno que fué de Casullo. N.o H.o 491|15777, serie H. Base, $ 3.600. Hipoteca, $ 3.600. Deuda actual, $ 2.339:863.

2.o Terreno designado en el plano de división con el N.o 2, compuesto de una superficie de 5621 metros, 67 centímetros cuadrados; lindando: al N. E., calle General Mitre; al S. E., calle [illegible] en medio con el lote 4; al N. O., calle en medio con terreno de Casullo y al S. O., con Davinson. N.o H.o 722|17177, serie H. Base, $ 17.200. Hipoteca, $ 17.300. Deuda actual, $ 11.244:342. Por mayores datos, dirigirse al Banco.

LA EPOCA, 11 de septiembre de 1917.

4|764 v. Sept. 25.

EL BANCO HIPOTECARIO NACIONAL REmatará el 26 de septiembre a las 2 p. m., en el local de su sucursal La Plata, una casa en esa ciudad, ubicada en la calle 10 número 828, constante de 7 habitaciones y demás dependencias, edificada en terreno de 225 m2. Base, $ 10.000. Hipoteca, $ 5.900. Deuda actual, $ 5.481:335. N.o H.o 1705|10429, serie C. H. A. 6 o|o. Por mayores datos, dirigirse al Banco.

LA EPOCA, 12 de septiembre de 1917.

4|771 v. Sept. 26.

SUCURSAL CORDOBA

San Jerónimo esquina Chacabuco

EL BANCO HIPOTECARIO NACIONAL, REmatará a requerimiento judicial, el día 12 de septiembre a las 2 p. m., en el local de su sucursal Córdoba, una casa ubicada en la calle Caseros Nos. 1 al 17, esquina Independencia, ciudad de Córdoba, edificada en terreno que mide 1.002 metros cuadrados. N.o H.o 387|16291, serie C. H. A. 6 o|o. Base, $ 43.000. Hipoteca, pesos 35.000. Deuda actual, $ 32.993:821

LA EPOCA, 29 de agosto de 1917

4|610 v. Sept. 12.

EL BANCO HIPOTECARIO NACIONAL REmatará, requerimiento judicial, en su sucursal Córdoba, el día **14 de septiembre de 1917, a las 2 p. m.**, un campo con todo lo en él edificado y adherido al suelo, ubicado en la parte este del lugar denominado La Lagunilla, pedanía y departamento Río Cuarto, provincia de Córdoba, compuesto de una superficie total de 300 hectáreas; lindando: al N. con Remigio Morales; al S. con D. Pereyra Esquivel; al E. con Lorenzo Rolandi y al O. con Carlos Albarello. Dista a 4 leguas al O. de la ciudad de Río Cuarto y 3 al N. de la estación Holmberg. N.o H.o 52|5041, serie C. H. A. 6 o|o. Base, $ 22.600. Hipoteca, $ 18.000. Deuda actual, $ 16.326:098. Por mayores datos, dirigirse al Banco.

LA EPOCA. — Agosto 31 de 1917.

4|625vsep.14

EL BANCO HIPOTECARIO NACIONAL REmatará el día 18 de septiembre de 1917, a las 2 p. m., en el local de la sucursal Córdoba cuatro casas de altos y bajos, ubicadas en esa ciudad, en la calle San Martín números 352, 354, 356 y 358, entre las de Lima y Catamarca, compuesto su terreno de 18 metros de frente por 32 metros de fondo, disminuyendo el frente en el fondo, por un martillo en contra de 14 metros, 305 milímetros de E. a O. y 8 metros de S. a N., formando así una superficie de 802 metros cuadrados, o lo más o menos que resulte. N.o H.o 170|0575, serie C. H. A. 6 o|o. Base, $ 163.000. Hipoteca, $ 133.000. Deuda actual, pesos 122.614:170. Por mayores datos, dirigirse al Banco.

LA EPOCA, septiembre 4 de 1917.

4|686 v. Sept. 18.

EL BANCO HIPOTECARIO NACIONAL REmatará en la sucursal Córdoba, el día 21 de septiembre de 1917, a las 2 de la tarde, un establecimiento rural, con todo lo en él edificado, clavado y plantado, ubicado en el municipio de la ciudad de Córdoba, a 8 kilómetros al E. de la estación Ferreyra (F. C. C. A.), con superficie de 117 hectáreas; lindando: al S., con propiedad de los señores Arraigada; al N., con los señores Vega; al E., con Fernandez y al O., con el doctor Zacarías Gil. N.o H. 826|17351, serie H. Base, $ 35.000. Hipoteca, $ 25.000. Deuda actual, pesos 17.457:349. Por mayores datos, dirigirse al Banco.

LA EPOCA, 7 de septiembre de 1917.

4|720 v. Sept. 21.

EL BANCO HIPOTECARIO NACIONAL REmatará el día 21 de septiembre de 1917, a las 11 a. m., en el local de su sucursal Córdoba, 4 lotes de campo, con todo lo en ellos edificado, clavado y plantado, que forman parte de la estancia Jesús María, Pedanía Sinsacate, Departamento Totoral de esa provincia a saber: Lote C. Sup. 33 hectáreas, 8172 metros cuadrados, linda al N., con el río de Jesús María y González; al S., camino de por medio con Ignacio Peña (hoy Monsegur), al O., con lotes A y B. de la división de éste préstamo, vía del F. C. de por medio, y al E., con el lote D. de ésta división. Base, $ 6050. Hipoteca, $ 5.000. Deuda actual, pesos 4.036:174. Lote D. Sup. 15 hectáreas, 8234 metros cuadrados, lindando al N. con el río de Jesús María y González; al S., camino de por medio con Ignacio Peña; al E., y O., con los lotes E. y C. respectivamente, de la división de éste préstamo. Base, $ 5.095. Hipoteca, $ 4.200. Deuda actual, $ 3.390:386. Lote E. Sup. 18 hectáreas, 7494 metros cuadrados, linda al N., con el río de Jesús María y con González; al S., camino de por medio con Ignacio Peña; y al E., y O., con los lotes F. y D., respectivamente, de la división de éste préstamo. Base, $ 5.095. Hipoteca, $ 4.200. Deuda actual, $ 3.390:385. Lote F. Sup. 21 hectáreas, 2879 metros cuadrados, linda al N. con el río de Jesús María y González; al S., camino de por medio con Ignacio Peña; al E. y O., con lotes G. y E. respectivamente de ésta división. Base, $ 5.095. Hipoteca, $ 4.200. Deuda actual, $ 3.390:386. N.o H.o 1019|23367, serie J.

LA EPOCA, 7 de septiembre de 1917.

4|723 v. Sept. 21.

EL DIA 25 DE SEPTIEMBRE DE 1917, A las 2 p. m., el Banco Hipotecario Nacional, rematará en el local de su sucursal, calle San Jerónimo esquina Chacabuco, una chacra con todo lo edificado y mejoras que ella contiene, ubicada en Jesús María, Pedanía Cañas, Departamento Colón, de la provincia de Córdoba, cuyo terreno tiene una superficie de 7 h. 4866 m2 y linda: al S., en una extensión de 100 m. con el camino que vá de Jesús María a La Paz y en el resto con de la Colonia Caroya; al E., con el Río de Jesús María; al N., en parte con el citado Río y en parte con de Domingo Canella Herrera y al O., con del mismo Canella Herrera. Base de venta, pesos 12.000. Hipoteca, $ 10.000. Deuda actual, $ 8.829:278. N.o H.o 1133|31626, serie L.

LA EPOCA, 11 de septiembre de 1917.

4|759 v. Sept. 25.

EL DIA 25 DE SEPTIEMBRE DE 1917, A la 1 de la tarde, el Banco Hipotecario Nacional rematará, en el local de su sucursal, calle San Jerónimo esquina Chacabuco, una fracción de campo, con todo lo edificado, plantado y clavado en ella, ubicada en el pueblo de La Toma, hoy Alberdi, compuesta de 25 hectáreas, 3140 m2., más o menos, lindando: al N. con el lote 78, que fué de don Ramón I. Olmos y con el 69, que fué del señor Manuel Mota; al O., con el lote 72, del señor Duncan Munro y al S. y E., con de Rogelio Martínez. Base de venta, $ 23.200. Hipoteca, $ 17.500. Deuda actual, $ 16.379:318. N.o H.o 326|14739. C. H. A. 6 o|o.

LA EPOCA, septiembre 11 de 1917.

4|760 v. Sept. 25.

SUCURSAL ROSARIO

Calle Rioja, esquina Laprida

EL BANCO HIPOTECARIO NACIONAL REmatará en el local de su sucursal Rosario el día 17 de septiembre a las 2 p. m., un terreno y edificio ubicado en esa ciudad, "Barrio Arroyito", el que es parte del lote Z. de la manzana 50 compuesto de 12 metros de frente al S., por 30 metros de fondo; lindando: al S., calle 10 E, calle 13, O., lote Y y N., con el resto del lote Z. N.o H.o 28|1576, serie C. H. A. 6 o|o. Base, $ 5.800. Hipoteca, pesos 4.000. Deuda actual, $ 3.596:682.

LA EPOCA, 3 de septiembre de 1917.

4|662 v. Sept. 17.

EL DIA 25 DE SEPTIEMBRE DE 1917, A las 2 p. m., el Banco Hipotecario Nacional, rematará en el local de su sucursal calle Rioja esquina Laprida, un terreno y edificio ubicado en la ciudad de Rosario calle Paraguay número 851|55, entre las de Córdoba y Rioja, compuesto su terreno de 11 m. 206 mm. de frente por 53 m 731 mm de fondo, lindando: por el O. con la calle Paraguay; por el E., con Camilo Aldao; por el N., con Luis Balbiani y por el S., con F. Zamatini y otros. Base de venta, $ 28.600. Hipoteca, $ 28.000. Deuda actual, $ 25.607:915| N.o H.o 146|7015. C. H. A. 6 o|o.

LA EPOCA, 11 de septiembre de 1917

4|761 v. Sept. 25.

SUCURSAL TUCUMAN

Calle 24 de Septiembre N.o 740

EL BANCO HIPOTECARIO NACIONAL REmatará en el local de su sucursal Tucumán, a requerimiento judicial, el día 17 de septiembre a las 2 p. m., una casa y terreno ubicado en esa ciudad, sección Norte, en la calle Laprida N.o 390, compuesta de dos fracciones, la primera de 10 metros, 15 centímetros de frente por 23 metros, 84 centímetros de fondo y la segunda fracción se compone de 13 metros 10 centímetros de frente por 32 metros, 80 centímetros de fondo. N.o H.o 42|8897 serie C. H. A. 6 o|o. Base, $ 12.000 Hipoteca, $ 9.000. Deuda actual, pesos 8.297:20[illegible].

LA EPOCA, 3 de septiembre de 1917.

4|684 v. Sept. 17.

EL BANCO HIPOTECARIO NACIONAL REmatará en la sucursal Tucumán — A requerimiento judicial. — El día 18 de septiembre de 1917, a las 2 p. m., una estancia denominada Lazarte o Suri Yaco, con todo lo en ella edificado y adherido al suelo, ubicada en el primer distrito del departamento Chicligasta, jurisdicción de la provincia de Tucumán, compuesta de 1571 hectáreas, 6190 metros cuadrados, lindando al N., con Juan Francisco Medina y Agustín Méndez Muñoz; al S., con el río Medinas, al E., con el Dr. Ernesto E. Padilla y al O., con Federico Austerlitz. N.o H.o 46|9169, serie C. H. A. 6 o|o. Base, $ 49.000. Hipoteca, $ 37.000. Deuda actual, $ 34.110:709. Por mayores datos, dirigirse al Banco.

LA EPOCA, 4 de septiembre de 1917.

4|685 v. Sept. 18.

SUCURSAL PARANA

EL BANCO HIPOTECARIO NACIONAL REmatará en el local del Banco de la Nación Argentina en Gualeguay, calle San Antonio esquina Uruguay, el día 21 de septiembre de 1917, a las 2 p. m., una casa situada en la ciudad de Gualeguay, en la calle San Martín, entre las de Uruguay y Gualeguaychú, compuesta de varias habitaciones y dependencias, edificada en terreno de 17.23 metros de frente por 35.96 metros de fondo; lindando: al N., con Juan Fernandez; al S., con los Pérez; al E., con Mateo Carboni y al O., con la calle San Martín. N.o H.o 1195|30227, serie L. Base $ 9.000. Hipoteca, $ 9.000. Deuda actual, $ 7.869:741. Por mayores datos, dirigirse al Banco.

LA EPOCA, 7 de septiembre de 1917.

4|724 v. Sept. 21.

EL BANCO HIPOTECARIO NACIONAL rematará en el local del Banco de la Nación Argentina, en Gualeguay calle San Antonio esquina Uruguay, el día **22 de septiembre de 1917, a las 10 a. m.**, una casa compuesta de doce piezas, cuarto de baño, galerías, pozo de balde, aljibe y demás edificado y plantado, ubicada en la ciudad de Gualeguay, calle San Martín y San Antonio, compuesto el terreno de 9 m 60 cm. de frente por 53 m. 10 cm de fondo, teniendo además a su favor un martillo de 5 m. 80 cm. por 16 m. 80 cm. que da a la calle San Martín, lindando en general: al N. Ramón Roig y Clariso Hereñú; al S. Banco de la Nación Argentina, al E. calle San Martín y al O. calle San Antonio. Base de venta, $ 17.000. Hipoteca, pesos 17.000. Deuda actual, $ 15.286:665. N.o H.o 10|541. C. H. A. 6 o|o.

LA EPOCA, 8 de septiembre de 1917.

4|731vsep.22

EL BANCO HIPOTECARIO NACIONAL REmatará en su local calle 25 de Mayo número 245, (capital federal), el día 26 de septiembre de 1917 a las 2 p. m., un establecimiento de campo, denominado La Fortuna, ubicado en el Departamento de Nogoyá, Distrito Crucecitas, con sus poblaciones y demás, adherido al suelo, compuestos según títulos de 8.098 hectáreas, 23 áreas; lindando: N., con Arroyo del Medio, divisorio con Isidoro Garay; S., Victorio Barreto; M. S., de Barreto y Adolfo Villatte; E., Sucesión Barreto y H. Calderón y O., Bonifi Hnos.; dividido en 4 lotes, liberándose la superficie ocupada por los caminos dentro de cada uno a saber: lote 1. Sup. 990 hect., 49 áreas, 50 centiáreas. Base, $ 30.500. Hipoteca, pesos 22.200. Deuda actual, $ 21.219:051. Lote 2. Sup. 989 hects., 62 áreas, 75 centiáreas. Base, $ 30.500. Hipoteca, pesos 22.300. Deuda actual, $ 21.308:505. Lote 3. Sup. 991 hectáreas, 31 áreas, 75 centiáreas. Base, $ 30.500. Hipoteca, pesos 22.400. Deuda actual, $ 21.404:058. Lote 4. Sup. 995 hect., 7500 mts. cds. Base, $ 30.500. Hipoteca, $ 22.400. Deuda actual, $ 21.404:058. N.o H.o 203|21160, 2.a ley 9155, 1.a serie. Por mayores datos, dirigirse al Banco.

LA EPOCA, 12 de septiembre de 1917.

4|773 v. Sept. 26.

SUCURSAL B. BLANCA

San Martín N.o 82

EL BANCO HIPOTECARIO NACIONAL REmatará el 15 de septiembre de 1917, a las 10.30 a. m., dos lotes de terreno con los edificios que contienen, señalados con los números 52 y 54 de la calle Caseros, del paraje denominado "Villa Mitre", están señalados con los números 40, 41 y 42 de la manzana 9, en el plano de subdivisión de dicha villa, y se encuentran unidos, midiendo 8.66 metros de frente al S. O., por 54 metros de fondo, lo que forma una superficie en conjunto de 1402 metros, 92 decímetros cuadrados, lindando también en conjunto al S. O., con la calle Caseros, al S. E. con el lote 1; al N. E., con los lotes 23, 24 y 25; y al N. O., con los lotes 34, 35 y 39, dividido en 4 departamentos de 2 piezas y cocina cada uno. N.o H.o 243|15081, serie C. H. A. 6 o|o. Base, $ 6.000. Hipoteca, $ 6.000. Deuda actual, $ 5.615:766. Por mayores datos, dirigirse al Banco.

LA EPOCA, 1.o de septiembre de 1917.

4|649 v. Sept. 15.

SUCURSAL MENDOZA

EL BANCO HIPOTECARIO NACIONAL REmatará en su sucursal Mendoza, a requerimiento judicial, el día 20 de septiembre de 1917, a las 2 p. m., una casa ubicada en la ciudad de Mendoza, calle Bartolomé Mitre número 1252, compuesta de cinco habitaciones principales y demás dependencias, edificada en terreno de 250 m2. Tiene además instalación de luz eléctrica y aguas corrientes. N.o H.o 790|30376, serie L. Base, $ 11.900. Hipoteca, pesos 8.000. Deuda actual, $ 6.995:325. Por mayores datos, dirigirse al Banco.

LA EPOCA, 6 de septiembre de 1917.

4|703 v. Sept. 20.

EL DIA 26 DE SEPTIEMBRE DE 1917, EL Banco Hipotecario Nacional rematará a requerimiento judicial, en el local de su sucursal en Mendoza, calle Rivadavia número 165, una fracción de campo ubicada en el departamento San Martín, distrito Alto Verde, a tres kilómetros más o menos al N. E., de la estación Ingeniero Giagnoni, del F. C. B. A. al P., con superficie de 89 hectáreas 7923 m2., conteniendo 16 h. 5000 m. de viña francesa, 2 h. de viña criolla; 5000 m. con árboles frutales; 1 h. 5000 m. con hortalizas y el resto se compone de terreno cultivable. Contiene además tres casas para contratistas. La propiedad tiene derecho de agua para toda su superficie y riega por el canal Norte, Alto Verde. Sus límites son: N. testamentaría Dionisio A. Sosa; S., carril nacional; E., testamentaría Dionisio A. Sosa y O., calle pública y derechos de Lorenzo Guerrero. Base, $ 26.000. Hipoteca, $ 26.000. Deuda actual, $ 23.379:605. N.o H.o 7|296, serie C. H. A. 6 o|o. Por mayores datos, dirigirse al Banco.

LA EPOCA, 12 de septiembre de 1917.

4|772 v. Sept. 26.

SUCURSAL SAN JUAN

B Mitre N.o 856

EL BANCO HIPOTECARIO NACIONAL, REmatará el 12 de septiembre a las 11 a. m., en el local de su sucursal San Juan, una finca ubicada en el Departamento Angaco Norte, con superficie de 60 hectáreas, 6166 metros cuadrados, o lo más o menos que resulte entre los siguientes linderos: al N., Juan H Videla; al S., José T. Iturrieta, G. Miranda, J. Aguirre y M. Heredia; al E., Sucesión H. Casamadrid y J Morán y al O., calle pública. N.o H.o 236|22960, serie C. H. A. 6 o|o. Base, pesos 10.000. Hipoteca, $ 10.000. Deuda actual, $ 9.359:611.

LA EPOCA, 29 de agosto de 1917.

4|609 v. Sept. 12.

SUCURSAL SAN LUIS

San Martín N.o 494

EL BANCO HIPOTECARIO NACIONAL REmatará sobre la misma propiedad, el día 16 de septiembre a las 4 p. m., una casa ubicada en el pueblo General Reynolds, jurisdicción de la provincia de San Luis, compuesta de 4 habitaciones y demás dependencias, edificada en terreno de 18 metros en el costado N., por 41 metros en el del E., ad cerpus; lindando: al N. con Minvielle Hnos. y Cía.; al S. y E. con calles públicas y al O. con Alberto Aburbe. N.o H.o 218|15265, serie G Base, pesos 3.000. Hipoteca, $ 3.000. Deuda actual, $ 1.731:745. Por mayores datos, dirigirse al Banco.

LA EPOCA, 2 d septiembre de 1917.

4|662 v. Sept. 16.

EL BANCO HIPOTECARIO NACIONAL REmatará el día 21 de septiembre de 1917, a las 3 p. m., en el local de su sucursal, un campo ubicado en el partido de los Chosmes, Departamento La Capital, lugar denominado Cañada de Retama, a 5 kilómetros de la estación Chosmes (F. C. G. A. al P.), con superficie de 2.491 hectáreas, entre los siguientes linderos: N., Lázaro Cornejo; al S., B. Lucero; al E., Herederos de Manuel Arias, hoy Rosario Arias de Covani; y O. José V. Rúa y Zenón Calderón, hoy herederos de Ignacio Ordóñez. Base, $ 16.000. Hipoteca, $ 15.000. Deuda actual, $ 13.488:234. N.o H.o 141|1050, serie C. H. A. 6 o|o. Por mayores datos, dirigirse al Banco.

LA EPOCA, 7 de septiembre de 1917.

4|722 v. Sept. 21.

Sucursal S. del Estero

EL BANCO HIPOTECARIO NACIONAL REmatará en la sucursal Santiago, el día 19 de septiembre de 1917, a las 3 p. m., una casa ubicada en la calle San Martín número 138, compuesta de 13 piezas y demás dependencias, edificada en terreno de 25 m. 980 mm. de frente por 66 m. 682 mm. de fondo. N.o H.o 148|6865, serie D. Base, $ 8.000. Hipoteca, $ 8.000. Deuda actual, $ 1.296.799. Por mayores datos, dirigirse al Banco.

LA EPOCA, 5 de septiembre de 1917.

4|697 v. Sept. 19.

COMPRA VENTA PARTICULAR

El Banco Hipotecario Nacional

AVISO AL PUBLICO

Solicitado el Banco por muchos de sus deudores para el establecimiento de una oficina de compra-venta particular, ha resuelto abrir en su local una oficina, donde los que deseen vender sus campos o propiedades urbanas, puedan concurrir a dar por escrito la autorización de venta, en donde conste la base con la que quieren vender y demás requisitos. Esta oficina llevará un registro de las propiedades a venderse en la capital y ciudades de provincia, como asimismo de los campos en toda la república que se le ordenen vender, en el que constarán todos los datos sobre ubicación, calidad y mejoras que contengan, para poder suministrarlos a los que se interesen en su adquisición, cuyos datos se podrán solicitar en esta oficina, personalmente o por carta.

AVISOS VARIOS

Gran Hotel España
932 Av. de Mayo 958

Banco El Hogar Argentino
Avenida de Mayo 886
Tiene casas y departamentos en alquiler, en esta capital y pueblos suburbanos.

DODERO Hermanos
CORREDORES MARITIMOS
Montevideo, Rosario, Bahía Blanca
25 de Mayo 267-73. Buenos Aires

AVISOS ECONOMICOS

Servicio doméstico 0.20 ctvos., por publicación hasta 20 palabras.

VARIOS

AGENCIA DE INVESTIGACIONES PARTICULARES "Fiat Lux" autorizada, seguimientos, paraderos, vigilancias, etcétera. — Tucumán 1517.

LIBROS SE COMPRAN DE TODAS clases — Se va a domicilio. Pago al contado. Avisar: Don Juan, Reconquista número 390.

SE ALQUILAN UNA O DOS PIEZAS a personas mayores con comodidades, único inquilino. Lavalle 2051, departamento 3.

INFORMACIONES DE ULTIMA HORA

La guerra mundial

La situación en Rusia

Korniloff marcha sobre Petrogrado

(DE NUESTROS CORRESPONSALES Y DE LA AGENCIA HAVAS)

El pronunciamiento de Korniloff

PETROGRADO, septiembre 12.— Corren rumores de que una parte del ejército general Korniloff ha empezado a rendirse a las tropas del gobierno provisional.

Hasta ahora esta noticia no ha podido ser confirmada.

NUEVA YORK, septiembre 12.— El corresponsal de la "Associated Press", de Petrogrado, telegrafía que los miembros del gobierno provisional le declararon que, a pesar de que aún no pueden anunciar el derrocamiento final del general Korniloff, son optimistas en lo que se refiere a la situación general de Rusia.

PETROGRADO, septiembre 12.— El general Bonch Bruyovitch ha sido nombrado comandante en jefe del ejército.

Korniloff marcha sobre Petrogrado

PETROGRADO, septiembre 12. — Las tropas del general Korniloff prosiguen su marcha sobre esta capital.

Se anuncia que se produjo ya el primer encuentro entre fuerzas del general Korniloff y tropas adictas al gobierno provisional.

El congreso de las federaciones sindicales

LONDRES, septiembre 12. — El congreso de los representantes de las federaciones nacionales de los sindicatos de las potencias de la entente, que están afiliados al secretario general internacional de Berlín, que se hallaba reunido en las oficinas de las federaciones generales de los sindicatos de la Gran Bretaña, ha terminado ayer. Los debates fueron privados, pero según los informes oficiales, parece que la más importante resolución de la conferencia se refiere al traslado del secretariado internacional de Berlín. Esa resolución, que fué propuesta en la sesión de la víspera por el delegado francés Jouhaux, fué apoyada por el delegado Havelock Wilson, quien opinó que la medida podría solamente ser puesta en ejecución si era aprobada por una conferencia internacional en la cual todos los países afiliados estarían representados.

El delegado Havelock Wilson, dijo: "Deseamos el traslado del secretario porque Alemania viola las leyes internacionales, en esas condiciones la proposición de reunir los delegados de los países que estiman que esas leyes han sido violadas es justificado, así como el establecimiento del secretariado internacional, a pesar de la oposición de los alemanes, no en un estado neutral porque no hay sino en el país que convendría lo más". El delegado Browle, representante de la sección británica de la federación internacional de los obreros metalúrgicos opina que no es de buena política fraternizar con los representantes de Alemania y de Austria hasta que hayan explicado su actitud. El delegado Golden, representante de la federación de los laboristas norteamericanos, consiente al traslado del secretariado de un país que está gobernado por uno de los más crueles y brutales gobiernos contra los cuales la democracia haya jamás tenido que luchar.

Después de un largo debate la resolución fué votada por unanimidad. Después el congreso discutió la oportunidad de realizar un congreso internacional en Berna para poner en ejecución la resolución de trasladar a otra ciudad el secretariado que actualmente está en Berlín.

El delegado Tom Shaw, del sindicato de obreros téxiles británicos, propuso que los laboristas inter-aliados elaboren un memorandum que explique las razones que motivaron la decisión de transferir el secretariado a otra ciudad y proponiendo un referendum postal entre todos los países interesados, de esa manera sería dada la oportunidad a la federación alemana para expresar sus puntos de vista. Finalmente, la resolución siguiente fué aprobada por mayoría.

Es deseable que se pida a los pueblos afiliados a la federación internacional de expresar por medio de un referéndum postal sus puntos de vista sobre la cuestión del traslado de la oficina internacional de Berlín a un país neutral, y que se pida a la federación suiza de encargarse de ese trabajo y que mientras tanto un representante de los países aliados elabore un manifiesto explicando las razones que militan en favor del cambio. El manifiesto deberá ser trasmitido a todos los países aliados. Los resultados del referéndum serán enviados a la federación suiza, que será la encargada de hacer conocer la resolución tomada por todos los beligerantes y neutrales afiliados a la federación internacional.

Si el referendum se resuelve en favor del traslado de la oficina, la federación suiza será encargada de tomar las medidas necesarias para establecer la oficina en el país cuya designación será objeto de un nuevo voto de las naciones interesadas.

La sección francesa y la servia en la imposibilidad de aceptar esta resolución, se reservaron el derecho de asistir a la conferencia de Berna. Las otras secciones declaráronse hostiles a la conferencia de Berna y votaron en favor del referendum postal sobre la cuestión del traslado del secretariado de Berlín. Otras resoluciones referentes a los objetivos de la guerra, fueron también votadas así como una relativa a la formación de la liga de naciones y la limitación de los armamentos. Esta otra fué también votada relativa a la representación democrática a todo congreso de paz, declarando que los sacrificios consentidos por las clases obreras de los países de la Entente les han dado el derecho de ser directamente representados en cualquier congreso tendiente a determinar las condiciones de paz y pidiendo a las federaciones de todos los países de la Entente de hacer comprender a sus gobiernos rspectivos, la necesidad de aceptar inmediatamente esa solicitud.

CASA DE GOBIERNO

EN LA PRESIDENCIA

El presidente concurrió esta tarde temprano a su despacho oficial de la casa de gobierno.

Poco después de llegar el doctor Irigoyen a la casa rosada se reunió en la sala de acuerdos, con los ministros, efectuándose reunión de gabinete.

POR LOS MINISTERIOS

Repuesto de su dolencia, el ministro del interior concurrió esta tarde a su despacho, donde puso al día los asuntos de trámite de su cartera.

Pasó, luego, el doctor Gómez, a la presidencia, donde conferenció con el doctor Irigoyen sobre diversos asuntos relacionados con su ministerio.

—El doctor Salaberry atendió como de costumbre su despacho ministerial. Pasó luego a la presidencia para tomar parte en el acuerdo de ministros que se celebró.

—Concurrió a su despacho oficial a la hora de costumbre, el ministro de marina, ocupándose en firmar expedientes en trámite.

—El ministro de guerra concurrió a su despacho por la mañana y por la tarde. Recibió la visita del general Gerardo Aranzadi, director general del personal, con quien conferenció largamente, ocupándose luego en firmar el despacho.

—El ministro de agricultura comunicó a la secretaría privada de su departamento, que en las últimas horas de la tarde concurrirá a su despacho.

—El ministro de justicia e instrucción pública, doctor Salinas, concurrió esta tarde a su despacho.

Pasó en seguida a la presidencia.

PROVINCIAS

BUENOS AIRES

Inspector de escuelas — El balance municipal — Otras noticias.

QUILMES, septiembre 11. — El nuevo inspector señor Pedro Blanes está visitando las escuelas de este distristo, a fin de cerciorarse de la marcha de ellas y tomar las medidas del caso.

Tenemos entendido que la acción de este funcionario ha de redundar rápidamente en beneficio de la educación, como también en el mejoramiento del personal docente; pues nos manifestó que sus propósitos eran servir con todo empeño los intereses educacionales y proceder en todos los casos con justicia y ecuanimidad.

En este sentido también cooperará el comisionado, señor Ramella, quien igualmente se halla animado de idénticos pareceres, de manera que la obra sea de benéficos resultados para la educación popular.

—Según el balance publicado durante el mes de agosto, se ha recaudado en la municipalidad, por diversos conceptos la suma de 26.628.63 pesos, habiéndose invertido en pago de personal y servicios públicos la cantidad de 14.866.46; de manera que queda en tesorería la suma de pesos 11.757.17; a pagar, 7.155 pesos. Pasa a septiembre, 4.602.17 pesos. También hay que tener presente que muchos pagos que figuran en salidas, pertenecen a cuentas contraídas por la anterior admiuistración.

—Muy bien recibido ha sido el nombramiento de jefe de la oficina de registro civil de Bernal, recaído en la persona del escribano don Juan A. Guezalez, persona bien conceptuada y que goza de generales simpatías.

—Entre las cuentas pagadas por la anterior administración, figura una por 500 pesos al diario oficial "La Comuna" y otra por 50 pesos al periódico semanal "El Rayo", de la Boca, por conceptos de suscripción y publicaciones, pertenecientes a los meses de junio y julio. En este sentido, existen infinidad de documentos que suman muchos miles de pesos, lo que justifica el derroche que se hacía de los dineros públicos.

Fiesta social

ADROGUE, septiembre 11. — Anteayer, a invitación del señor Beltrán Casenave, se reunieron en casa del señor Hunt un grupo de amigos, los que participaron de un espléndido banquete. Hicieron acto de presencia los señores: doctor I. N. Agüero, N. Vera, Ceferino Olaizola, Manuel Martínez, Francisco Casenave, Roberto y Héctor Rolando, Mariano de Castro, Humberto Mórtola, Enrique Grossi, Adolfo Núñez, Enrique Bernard, Patricio y Luis E. Hunt, Francisco Bouzas Quiroga, Estegan Girola y otros.

Después de terminado el banquete, los concurrentes pasaron al domicilio del señor Casenave, en donde también fueron invitados con una copa de champaña. Se hizo música y hubo declamaciones y canto, desempeñando estos números la señorita Estela Campana y el joven Rolando, quienes fueron muy aplaudidos.

Juzgado de paz — Diversas — Viajeros

LAS FLORES, septiembre 12 — Ante numerosos vecinos, hiciéronse cargo de sus puestos los señores Francisco Ilundain y Gregorio Iparraguirre, designados respectivamente jueces de paz titular y suplente.

—Se aplaude los nombramientos de los señores Dionisio Crowley, Emilio Narváez y Ramón Zarauza, designados respectivamente, inspector de campaña, secretario del juzgado y empleado de la oficina del censo ganadero.

—El vecindario se prepara a agasajar al interventor y su comitiva, así como también al ministro de instrucción pública, con motivo de su visita a ésta con el objeto de inaugurar oficialmente la escuela normal.

—Para La Plata el comisionado municipal señor Leandro M. González.

—De ésa el señor Francisco N. Carramasa y familia y los señores Samuel Terrero y Emilio Domecq.

SANTA FE

El general Oliveira Cézar — Partida de militares para las próximas maniobras — Inspección de distritos — Nombramiento de delegados — El escándalo diplomático — Comisión de semillas — Sobre un pedido de reconsideración — Asuntos portuarios — Estado del río.

ROSARIO, septiembre 12 — Ayer se ausentó para Santa Fe, desde donde continuará viaje a Paraná, el general Oliveira Cézar, jefe de la tercera división militar.

Este distinguido militar en su estada en Rosario ha conferenciado con el jefe de la brigada, coronel Marcilese, jefe del distrito militar comandante J. M. Puig y jefe del regimiento 11 de infantería, creyéndose que esa conferencia haya versado sobre los proyectos que existen sobre construcción de cuarteles en ésta, de pertenencia fiscal o bien particular.

—Del 15 al 20 del corriente, se ausentarán a Entre Ríos para presenciar las maniobras, el jefe de la brigada militar coronel Marsilese acompañado por el comandante J. M. Puig.

Este viaje parece que es motivado por resolución superior, así como también la inspección que tendrán que verificar a todos los distritos, después que terminen las maniobras, todos los jefes de brigada.

—El consejo provincial de educación ha designado a los señores Francisco Crespo y Cristóbal J. Roca, delegados a la conferencia nacional de profilaxis antituberculosa que se realizará en Córdoba en el próximo mes de octubre.

Esta conferencia es la primera que se verifica en la república, existiendo por ello entre el elemento profesional un interés bastante acentuado.

—En todos nuestros círculos ha provocado sensación motivando a la vez vivos comentarios el escándalo diplomático.

En la Bolsa de Comercio se leen con interés las informaciones de "La Epoca" juzgándose elogiosamente a los artículos de fondo sobre ese particular.

—La comisión de semillas ha remitido hasta la fecha al ministerio de agricultura de la nación 10240 pagarés firmados por los colonos que recibieron semillas de trigo y lino. Dichos documentos importan un total de 7.040.000 pesos moneda legal.

—Se ha celebrado una conferencia entre el inspector de las obras del puerto ingeniero Manuel Sallovitz y el director de la empresa del puerto, a objeto de poner en práctica a la brevedad posible, las últimas resoluciones dictadas por el ministerio de obras públicas sobre el puerto del Rosario.

—La comisión del Paraná inferior anuncia que el río baja despacio en Corrientes, agregando que en las rutas principales se han efectuado los siguientes calados determinantes:

Paraná: Rosario 2.63 (8'8").
Bajada Grande: Rosario 3.73 (12'3").
Santa Fe: Rosario 3.90 (12'10").
Rosario: San Pedro 6.09 (20').

SANTA CRUZ

SANTA CRUZ, septiembre 12 — En el vapor Presidente Mitre, que zarpó hoy para Río Gallegos fué embarcado el director de "El Pueblo", quien, como se sabe, va detenido a disposición del juez letrado del territorio.

—Los vecinos de esta población verían con agrado que el consejo nacional de educación confirmara el nombramiento de la señorita Celia Colicote, maestra argentina y diplomada para ocupar la vacante que existe en el colegio nacional local el que ha reabierto la clase con mayor número de alumnos que en años anteriores.

—Tiempo bueno.

CONGRESO

Sobre importación de azúcar—Resolución de la comisión de hacienda del senado.—

La comisión de presupuesto del senado después de oir al ministro de hacienda se ha expedido en el proyecto en revisión sobre modificación de la ley vigente del azúcar, aconsejando su postergación en vista de la situación de hecho creada porque el poder ejecutivo autorizó la importación de 106 toneladas, las que unidas a la existencia, dan un excedente de 30.000 toneladas sobre las necesidades del consumo.

Las obras del puerto de Quequén—

La comisión de obras públicas del senado ha encargado a su miembro el señor Linares para que informe en la seión de mañana en el despacho a la orden del día sobre ampliación de las obras del puerto de Queqén. Asistirán también los ministros de hacienda y obras públicas. Este último ha remitido a la comisión un nuevo memorándum con datos ampliatorios que prueban la necesidad de la ejecución de esos trabajos, lo cual exigirá un gasto no menor de un millón y medio de pesos, comprendiendo el plan también las obras de defensa de la parte ya concluída, para que no se repita el desastre del año 1915, con motivo de la creciente.

Comisión de hacienda—

Está citada para celebrar reunión esta tarde la comisión de hacienda de la cámara de diputados, que seguirá ocupándose del estudio del proyecto de empréstito en revisión y el referente a bonos de pavimentación, de que son autores los señores Melo, Bonifacio y Riú.

Destino de un asunto—

La presidencia ha destinado a estudio de la comisión de obras públicas el proyecto sancionado por la otra cámara, sobre construcción de obras sanitarias domiciliarias.

Por su índole, nos parece este destino equivocado, tanto más cuanto que no ha sido esa la comisión que lo ha despachado en el senado, sino la de hacienda, a la cual corresponde.

Unificación de los impuestos sobre los bienes raíces—

La Liga de Propietarios y Contribuyentes de la capital se dirige en una extensa nota a la cámara de diputados, solicitando en consideración de las razones que exponen, la sanción de una ley de unificación de los impuestos sobre los bienes raíces a pagarse en las oficinas de la contribución territorial en la forma siguiente:

a) Se harán las avaluaciones cada 5 años para los impuestos sobre la renta y cada 10 años de los bienes raíces para el pago de la contribución directa.

b) Se nombrarán jurados por circunscripciones, de mayores contribuyentes, para tener los propietarios ante quien apelar, de las altas tasas que las oficinas fiscales impongan.

c) Por la contribución territorial se pagará anualmente el 4 o|o.

d) Obras sanitarias el 3 1|2 o|o mensual.

e) Impuesto municipal en concepto de alumbrado, barrido y limpieza el 3 o|o mensual.

f) Las casas desocupadas y no habitadas, no pagarán impuestos.

Además entienden que es necesario dictar una ley estableciendo un impuesto a la renta comprobada por el alquiler que se paga, a cuyo efecto y para garantía de esa percepción proponen la creación de un registro de vecindad en la forma siguiente:

1.o Se establece un impuesto del 3 por ciento a la renta comprobada por el alquiler que paga todo habitante de una casa, negocio, etc.

2. Para control y seguridad de ese cobro se establecerá un Registro de Vecindad.

3. Para realizar el Registro se encargará a la policía de su cumplimiento, donde se anotará el domicilio de los habitantes del municipio y el alquiler que paga; nadie podrá cambiarse de casa sin permiso escrito de la comisaría respectiva.

4. En el Registro de Vecindad se hará constar por parte de los propietarios, en cada mudanza, la conducta observada por los inquilinos, en cuanto al cumplimiento de sus deberes y moralidad que hayan observado.

5. Se establecerá un control sobre los malos inquilinos y éstos cuidarán más su crédito y moral para ser persona grata cuando requieran alquilar una casa, y por último se hará aplicando un impuesto a los que verdaderamente reciben los beneficios.

6. El Registro de Vecindad así moralizará la conducta de los habitantes temiendo ser inscriptos, en cuya fuente los propietarios, comerciantes y autoridades podrán pedir informes.

La propiedad — dicen — con ese proyecto así será libertada del impuesto municipal y se hará aplicando a los que verdaderamente reciben esos beneficios, cuyos recibos o comprobantes servirán para capacitar de elector municipal con arreglo a la ley respectiva.

Estudio de las pensiones—

La comisión de peticiones y poderes ha sido citada para celebrar mañana su primera reunión matutina, a objeto de ocuparse de los muchos expedientes que tiene a estudio sobre pedido de pensiones. Las prórrogas y aumentos serán restringidos en lo posible, de acuerdo con el criterio que a este respecto desde el año pasado se tiene trazado esa comisión.

Obras públicas—

Se encuentra reunida desde temprano la comisión de obras públicas de diputados, dispuesta a expedirse en los agregados propuestos por los señores de Tomaso y Pagés, en los contratos de concesiones para dirimir los conflictos que se susciten con los obreros y tratar el término de esas concesiones.

Este estudio ha retenido, como se sabe, muchos de los asuntos que ya con despacho, figuraban en la order del día, habiendo comenzado a ser tratados por la cámara.

El divorcio—

El centro socialista de la circunscripción 15a. y la Masonería Argentina de Mar del Plata piden la pronta sanción del proyecto de ley del divorcio.

Universidad nacional de Santa Fe—

La biblioteca argentina del Rosario, la cámara sindical de la Bolsa de Comercio y miembros del foro de la misma ciudad, solicitan el pronto y favorable despacho del proyecto de ley presentado por el diputado Jorge Raúl Rodríguez, sobre creación de un instituto de estudios universitarios que se denominará Universidad Nacional de Santa Fe.

Solicitud de subsidios—

La sociedad de Beneficencia de Victoria, provincia de Entre Ríos, solicita el mantenimiento en el presupuesto para el próximo año 1918, de la partida trimestral que ha venido percibiendo como subsidio para el sostenimiento del hospital que dirige.

Orden del día—

Después de votarse el proyecto de ley que la cámara de diputados discute sobre la intervención a Córdoba, deberá ocuparse nuevamente del despacho modificatorio del código de minería. Hay pendiente en esto último, la moción hecha por el señor de Tomaso, para que el asunto vuelva a comisión.

Nueva huelga ferroviaria en Santa Fé

ACTITUD DE LOS TRABAJADORES

CAUSAS DEL CONFLICTO

Procedimientos violentos y reprochables

Otros movimientos huelguistas

Como decíamos en días anteriores, los movimientos huelguistas se han convertido en epidemia en el interior del país, especialmente en la provincia de Santa Fe, donde los ferroviarios incitados por los elementos maleantes del socialismo, han resuelto, al parecer, resolver todas sus cuestiones por medio de procedimientos violentos.

Aún no se apaga el ingrato eco que dejara la huelga anterior en el ferrocarril provincial de Santa Fe, cuando ya, de nuevo, los obreros la reproducen, en la misma forma acre que la primera vez. Es decir que asumen una actitud inconducente y ruda, desde el momento que se dedican a causar destrozos a las líneas y a cometer atentados que son bajo todo punto de vista reprochables.

Según parece, motivo el estallido del nuevo movimiento el que un jefe de la empresa quisiera despedir a cuatro peones que con carácter provisional trabajaban en los galpones de carga que tiene la compañía en Rosario. Se recordará que al realizarse el pacto para la terminación de la huelga anterior, se acordó la cláusula de que todo obrero que tuviese tres meses de trabajo en la empresa se le daría el nombramiento en propiedad. La actitud de referencia irritó a los trabajadores que telegrafiaron al director de la empresa exigiendo la readmisión de los despedidos, y el traslado del inspector principal de la explotación, a quien acusan de tomar represalias contra los que tomaron parte en el anterior movimiento.

En la comunicación daban plazo hasta las diez de la noche. Y como la respuesta no llegara, el personal suspendió sus tareas, no pudiendo salir el nocturno de Rosario por Santa Fe.

Más tarde, después de las 12 de la noche, apareció un incendio en la estación del ferrocarril francés, donde se ardieron tres vagones y una chata, a la vez que en la estación Sorrento, de la misma empresa, se iniciaba otro siniestro que destruyó cinco vagones, extendiéndose después a los edificios que son también abrasados por las llamas. Estos incendios se deben a la excitación reinante entre los ferroviarios que han declarado, estar dispuestos a hacerse oír, apelando a cuanto recurso crean de eficacia para ello.

Los servicios de la empresa francesa quedaron, pues, anoche, completamente paralizados. Y dada la tendencia de la acritud que informa el temperamento de los huelguistas, cabe apuntar que si no se toman serias medidas contra los promotores del desorden, los atentados alcanzarán grandes y dolorosas proporciones.

En cuanto a los preparativos que se hacen para el paro general de los ferroviarios en el mes de noviembre, constituye una amenaza, que es menester conjurar con tiempo. Según parece este movimiento obedece al propósito de obtener la urgencia de la ley de jubilaciones y pensiones, y no cesaría hasta tanto no conseguirse la realización del empeño. En Santa Fe, al respecto, se activan los trabajos de organización de esta huelga que, sin duda alguna, caso de llevarse a cabo, ha de tener repercusiones tan ingratas como perjudiciales.

El paro que acaba de iniciarse entre los obreros ferroviarios de Santa Fe, señala una vez más la presencia dentro de este gremio de elementos sediciosos, que gustan de mantener en permanente excitación al gremio. No de otra manera se explican los atentados que se han producido a la propiedad, y esa violenta intemperancia que se acusa en su actitud injustificada.

Ya lo hemos dicho varias veces, que no es este el camino para llegar a la satisfacción de los deseos. Estas huelgas que toman cariz revolucionario son siempre de resultados lamentables para los obreros, puesto que las autoridades tienen el deber ineludible de mantener el orden público a todo trance.

Ojalá que los trabajadores se compenetraráu de esta verdad que les evitaría tantos males individuales y colectivos. Por lo demás, es de esperarse que el conflicto tenga una pronta solución satisfactoria, ya que dentro de la dirección de las empresas hay la mejor buena voluntad para complacer a los operarios, dentro de todo aquello que no signifique una imposición desmedida y arbitraria.

Los otros movimientos huelguistas que se efectúan en Santa Fe, tienden, al decir de las noticias que recibimos, a solucionarse. En la empresa marítima Sarsotti, espérase que han de reanudarse las tareas de un momento a otro. Hay algunos elementos intransingentes, los agitadores, que tratan de dificultar el arreglo, pero la generalidad de los operarios manifiéstase dispuesta a volver al trabajo.

El personal de artes gráficas de la capital de la provincia que se declaró en huelga ayer, mantiénese dentro de un plano moderado de conducta. Y espérase que han de aceptar las ofertas hechas por los propietarios de los cuatro órganos de publicidad locales, que si bien no acuerdan todas las mejoras solicitadas, sí satisfacen la mayoría de las condiciones exigidas.

Este movimiento, posiblemente, quedará solucionado hoy, aunque no todos los delegados a la reunión que se efectuó anoche con los representantes de los diarios, se manifestaran conformes con las mejoras ofrecidas.

En cuanto a los obreros que trabajan en los talleres del Puerto de Paraná, han resuelto esperar que el ministro de obras públicas se pronuncie sobre el pliego de condiciones presentado, para resolver la actitud que deben adoptar.

El personal de tranvías de Rosario y los gremios de panaderos y estibadores de esta ciudad celebran asambleas para definir su conducta frente a las peticiones que tienen acordado elevar solicitando mejoras.

En estos premios se cree seguro que el paro ha de tenerse que decretar para obtener que se les conceda la satisfacción de sus anhelos de mejoramiento.

Como se ve, los trabajadores santafecinos están en pleno período de efervescencia. Y echan por el atajo de enmedio sin importarles mayormente los perjuicios que su conducta puede ocasionar. Lamentable criterio, por cierto, ya que el país en estos instante necesita disponer de todos sus recursos para conjurar la crisis económica que lo aflige.

SANTA FE, septiembre 12.—Las informaciones llegadas de Rosario sobre el ambiente general de los gremios principales, respecto de la huelga, siguen preocupando seriamente a la opinión y al gobierno provincial. El tren salido para Rosario por vía angosta, fué detenido en Maciel. El jefe del distrito postal tomó medidas especiales para el transporte de la correspondencia detenida en la estación inglesa Clarcke, decidiendo utilizar otra vía. Me informa la gerencia del ferrocarril que está dispuesta a conceder todo género de concesiones para evitar atropellos como los que se están produciendo.

—Como la ciudad continúa sin diarios por la huelga de tipógrafos y canillitas, las pizarras son leídas por un gran público ávido de sucesos. Las imprentas son custodiadas por la policía aunque los obreros garantizan el orden y el respeto.

—Será restablecido el tráfico fluvial una vez arreglado el conflicto.

ROSARIO, septiembre 12. — La agitación obrera que se venía dejando sentir desde hace tiempo, y en una forma cada vez más intensa, anoche a las 10.30 estalló violentamente, entre los obreros de la empresa del ferrocarril Provincial de Santa Fe. Estos decretaron la huelga, demostrando estar poseídos de un espíritu subversivo extraordinario y resueltos a llegar a las vías de hecho a la menor ocasión.

En efecto, los huelguistas, en número de 170 a 200, atacaron la estación Sorrento, situada en la avenida Alberdi, incendiándola completamente, así como también destruyendo las barreras, señales, postes telefónicos, etc.

Siguiendo en esa misma actitud violenta, los huelguistas incendiaban poco después treinta vagones de la nombrada empresa.

Informaciones que llegan en estos momentos, anuncian que el movimiento tiende a intensificarse, existiendo en la estación Central fundados temores de un ataque con sus consecuencias desastrosas. La policía ha empezado a enviar refuerzos a las inmediaciones del foco de la huelga.

Es opinión general que estamos abocados a un movimiento obrero de una importancia mucho más grande que el acaecido hace poco tiempo, creyéndose que de un momento a otro la mayor parte de los gremios de ésta se declararán en huelga general.

La embajada Argentina

SU PARTIDA DE MENDOZA

Complementando la amplia información que hemos venido ofreciendo, sobre los agasajos de que ha sido objeto el embajador Dr. Fernando Saguier y personal civil y militar que lo acompaña, durante su estada en Bolivia, Perú y Chile, publicamos hoy los grabados que nos remite nuestro corresponsal en Lima, sobre distintos actos celebrados en esta última capital con las leyendas que corresponden a cada uno de ellos.

El Dr. Saguier llegó anoche con su s-quito a la ciudad de Mendoza, en un tren expreso que puso a su disposición el gobierno de la Moneda.

Hoy a la 1 de la tarde emprenderá viaje de regreso a esta capital, debiendo arribar a la estación Retiro mañana jueves a las 2 y 20 p. m.

Banquete en Santa Beatriz en honor del Excmo. señor doctor F. Saguier —1.o, Sr. Alberto Ayulo; 2.o Excmo. señor Fernando Saguier; 3.o Doctor Miguel Checa Eguiguren

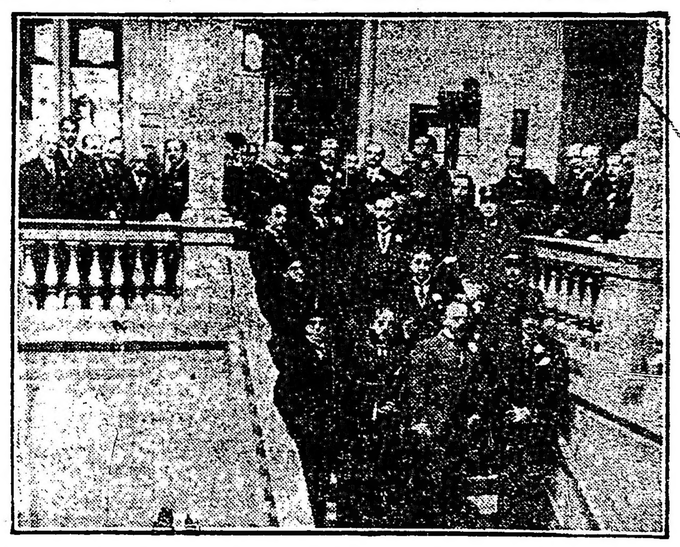

Almuerzo ofrecido por el doctor Víctor Eguiguren en honor del Excmo. Dr. Fernando Saguier. — En la escalera del Club Nacional.

PALACIO DE JUSTICIA

CONVOCATORIAS Y QUIEBRAS

A solicitud de parte interesada, el juez doctor Alberto Estrada, por la secretaría Jordán, decretó la quiebra del comerciante don Félix Capasso, que estaba establecido con negocio de carbonería en la calle Pringles número 1253. El contador insaculado, señor Marcelo Pérez, informará en la junta de verificación de créditos, señalada para el 27 del corriente a las 2 de la tarde.

—En el juzgado del doctor Naón, secretaría Martín y Herera, se presentaron varios acreedores del comerciante don Benigno Pérez, solicitando sea declarado en quiebra.

—El mismo juez, por la misma secretaría, proveyó la solicitud de convocatoria de acreedores de don Bernardo Staiman, quedando nombrados interventores los acreedores M. Goldenberg, A. Scarabicchi y Kravchit y Butelman, quienes en compañía del contador señor Ortega Belgrano, informarán para el 27 del corriente a las 3 p. m.

Intervención a la Provincia de Buenos Aires

Diversas informaciones

Disposiciones—

Por el ministerio de obras públicas fué dirigida ayer una nota al jefe de policía y a los comisionados de Saavedra y Tornquist, acompañando un folleto que acaba de publicarse, conteniendo tres decretos que se refieren a la forma, modo y tiempo en que debe fectuars la pesca en judisdicción provincial.

Recaudación—

En la dirección general de rentas fué recaudada en el día de ayer la suma de pesos 147.180.71 por concepto de impuestos diversos. De esa cantidad corresponden a contribución territorial 74.560.48 pesos y pesos 22.822.50 a impuesto sobre la producción agropecuaria.

Sala de primeros auxilios—

El doctor Benitez, director de esta sala, ha resuelto atender personalmente a los niños todos los días de 3 a 5, menos los martes.

Dirección de escuelas — Giro de sueldos—

La tesorería de la dirección general girará hoy los sueldos a los distritos de Balcarce, Bragado, Campana, Florencio Varela, Mar Chiquita, Necochea y Tandil, correspondientes al mes de agosto.

Despacho de asuntos—

La secretaría de la dirección general puso ayer tarde al día todos los expedientes de trámite para someterlos a la firma del señor Cantilo.

Oficial mayor—

Ayer se hizo cargo de su puesto el oficial mayor señor Bartolomedi.

La inspección de labores—

Tendrá lugar hoy en el salón de la inspección general, la asamblea de inspectores de labores de acuerdo con la situación que les fué hecha ayer. El inspector general de acuerdo con los propósitos del señor Cantilo, les dará las instrucciones necesarias para que comiencen inmediatamente su gira de inspección de la materia en todas las escuelas de la provincia.

Los educandos pobres—

El inspector general don Juan Francisco Jáuregui, ha estudiado, a indicación del señor Cantilo, la situación de los niños indigentesc que concurren a las escuelas de la provincia.

Este señor manifiesta que la práctica llevada a cabo hasta ahora, de aliviar la situación de esos alumnos por medio de la distribución de ropas y útiles, no ocasiona ningún beneficio, pues los padres de los niños nunca están conformes con lo que les toca a sus hijos. Y por otra parte las comisiones de docentes encargadas de hacer la distribución no pueden llenar su cometido debidamente.

El señor Jáuregui presentará una circular al director general de escuelas indicando la forma en que se pueden subsanar estas dificultades.

En la municipalidad — Nombramientos—

Por decreto de ayer el comisionado municipal hizo los siguientes nombramientos:

Sobrestante de la oficina de obras públicas, en reemplazo de Daniel Guido a José Campligui; capataz de la misma, en reemplazo de Ludovico Motarelli, a Emilio Maqui; auxiliar de los corrales de Abasto, en reemplazo de don Ramón V. Udacta, a Carmelo Pierri; encargado de limpieza, en reemplazo de don José Campodónico, a Antonio Rochetti; talabartero, en reemplazo de José Ginebra, a Juan B. Lannó; capataz, en reemplazo de Rufino Flores, a Juan Adan Ravagliatti.

Dirección de paseos y jardines—

El comisionado municipal dictó un decreto declarando cesante al director de paseos y jardines, ingeniero agrónomo, señor Ramón de la Llosa, nombrando interinamente en su reemplazo, al inspector señor Atilio Boveri.

AVISOS FUNEBRES

TOMAS E. DE ANCHORENA —(q. e. p. d.) — Falleció el 16 de septiembre de 1916. —Clara Cobo de Anchorena, esposa; sus hijas, Clara, Mercedes, Dolores y Rosa; su señora madre, Mercedes Riglos de Anchorena; hermanos, hermanos políticos, sobrinos y demás familia, agradecerán a las personas que quieran oir misa por la paz de su alma en Nuestra Señora de la Merced, el lunes 17 de septiembre de 7 a 11 a. m. — La familia asistirá a la última misa.

CARRERAS DE CABALLOS

HIPODROMO ARGENTINO

LA REUNION DE MAÑANA

Gran Premio Jockey Club

Un programa bastante interesante, y bien nutrido de inscripciones, es el que nos brinda nuestra primera institución, para la reunión que se celebrará el próximo domingo en el hipódromo Argentino, día fijado para que se dispute el premio Jockey Club que es la base de la reunión.

No tenemos necesidad de entrar en mayores comentarios, pues salta a la vista que la gran prueba no despertará el interés de otros años, puesto que en esta ocasión, el consagrado crack Botafogo volverá a imponerse fácilmente y sin ningún esfuerzo sobre sus insignificantes rivales.

Es muy probable que no corra solo, como se creyó en un principio, pues Remanso cumplirá su compromiso y acaso Petit Gosse haga lo mismo.

En la prueba inicial del programa un numeroso lote de yeguas ha conservado su anotación.

La Pingüina ha sido reservada para esta carrera.

La hija de Calepino está corriendo mucho y en este nuevo encuentro puede resultar vencedora.

Miss Tonta restablecida del ligero contratiempo que sufrió, se encuentra en perfectas condiciones y bien [illegible] esta carrera.

[illegible] a pesar de su última mala carrera, creemos que alternará con éxito, pues sus ejercicios son buenos.

Mollie repitió siendo segunda de La Pingüina en 1'38" la milla. Salvados los inconvenientes de la rentrée vemos a la hija de Saint Wolf como de las mejores candidatas de la carrera.

Fripona alternará con éxito con las nombradas, pues en sus ejercicios se conduce discretamente.

De las anotadas, en los 1400 metros del premio Volador, vemos a todas en igualdad de condiciones para poder abandonar la categoría de perdedora.

Mulhouse con el reposo breve que se le ha dado, ha recuperado sus perdidas energías, y su ecurie tiene esperanzas que esta vez será ella la vencedora.

Royal Dream no corrió el jueves reservándose para esta oportunidad. La pupila del stud Iceache es la candidata mejor de la prueba.

Serenidad cuenta con ejercicios como para comprometer la victoria de la favorita Royal Dream.

Ambición ha ocupado ya dos veces el segundo puesto en el marcador, tiene chance como la mejor de ellas.

Antuca anda mucho y en esta ocasión correrá mejor que en su última presentación...

Polola no hay que descuidarla, pues en sus ejercicios se conduce admirablemente.

Un lote regular de potrillos perdedores, bajarán a la liza en la tercera carrera del programa, donde tiene por base el premio Balboa.

Alarí cuenta con ejercicios como para iniciar su campaña con una victoria y un reciente puesto de marcador.

Ibáñez tiene una brillante oportunidad, de adjudicarse la victoria.

Rosellón reaparece en buenas condiciones, después de haber gozado de un benéfico reposo.

Aster curado radicalmente de las sobrecañas que le aparecieron reaparece en condiciones de poder obtener su primer triunfo.

Noyón por su cuarto puesto de Irishboy, tiene probabilidades de alternar con éxito.

Last Orange puede citarse con preferencia, pues en sus ejercicios corre mucho.

La cuarta carrera resultará interesante, pues los animales que han conservado su anotación, se han distinguido por sus últimas buenas performances.

Cacique anda corriendo mucho, y su mala carrera última no hay que tomarla en cuenta, pero va un poco pesado.

Mirabeau II en cada presentación demuestra y pone de manifiesto lo mucho que está corriendo.

Por su última carrera es el mejor candidato en esta prueba.

Stayer reapareció después de larga ausencia y obtuvo una hermosa victoria sobre un numeroso lote de rivales. Con sólo 51 kilos, el pensionista del stud Los Yuyos debe producir una gran carrera.

War Cry posiblemente no ha de cumplir su compromiso.

Mystery en sus ejercicios se conduce como para ser el ganador. Su ecurie tiene plena confianza de que se conducirá honorablemente.

Callejas por su segundo de Mirabeau II, es un gran candidato. El hijo de Fulmen cumple sus ejercicios con regularidad.

Atila debe mencionarse, pues en carrera, no responde a los admirables ejercicios que produce en privado.

En sexto término, y sobre una distancia de 1400 metros, se disputará el premio Avicenia, prueba en el que un numeroso lote de productos ha conservado su anotación.

L'Espoir será la preferida de la cátedra, pues la pensionista del stud Caá, tiene títulos como para imponerse ante tan mediocre compañía.

Glotón cuenta con una corrida bastante buena sobre la distancia de la prueba.

Quito pueda que algún día obtenga su segunda victoria. Está abonado al marcador, pero no logra llegar primero. Pueda que en esta ocasión lo haga.

General French se repartirá con L'Espoir las preferencias. El hijo de Craganour ha dejado la impresión de ser un potrillo regular.

Niño Bien obtuvo su primer triunfo al debutar en buen estilo. Contará con partidarios, pues sus ejercicios son buenos.

Sleeping Beauty debe citarse, pues puede sorprender a la cátedra. Cuenta con ejercicios como para ser la ganadora.

En el handicap de 1600 metros volverán a medir sus fuerzas, los mismos rivales que han tenido oportunidad de vencerse unas a los otros en distintas oportunidades.

Vicente López y Full Hand, componen la pareja del stud Federal; pero estos dos animales un día producen una gran carrera, y otro defeccionan feamente. Van algo pesados.

Florilegio es el candidato que más se destaca de todo el lote. El buen hijo de Saint Wolf tiene otra oportunidad de conquistar un nuevo triunfo.

Colenso será presentado en excelentes condiciones de preparación. Su caballeriza cree de que el hijo de Orinoco ha de responder a sus inmejorables ejercicios.

The Lad corre mucho y su caballeriza tiene confianza en que su pupilo se conducirá discretamente.

En el handicap final de la reunión, once animales han conservado su anotación.

Vicente López está anotado en la prueba anterior. Creemos que optará por ésta, pues está tendido. Tiene probabilidades de ganar.

Charm después de su hermoso y desahogado triunfo del domingo pasado es el candidato lógico de la prueba.

Profeta será de la partida hoy. Según su actuación le asignaremos chance en este nuevo encuentro.

Farruco ha ganado mucho con el breve reposo que se le dió. El hijo de Fulmen en privado corre mucho.

Ojal puede alternar con éxito, pues sus ensayos preparatorios son inmejorables.

Britón puede mejorar sus últimas carreras.

Menos Uno con sólo 46 kilos se presenta como un temible antagonista de los nombrados.

LOS COMPETIDORES DE MAÑANA

Aprontes e informaciones generales

SUS PERFORMANCES

Como hemos hecho costumbre, en esta sección, nuestros lectores encontrarán una guía interesante, además de los últimos informes, los que facilitarán en mucho la tarea para hacer cálculos aproximados sobre cada uno de los concurrentes del programa que pasamos a detallar:

PRIMERA CARRERA

Distancia 1600 metros

Ronde du Soir — La hija de Calepino en sus dos últimas presentaciones ha tenido la siguiente figuración: Con 50 kilos fué no placé de Kilinga 46 en 1'46" 1|5 los 1700 metros y luego con 51 no placé de Valentón 50 en 2'18" 4|5 los 2200 metros.

Con Acevedo hizo 700 metros en 41" 3|5. Puede ganar.

Gringuilla — No placé con 52 kilos en el clásico Criadores ganado por Mamitaa II 55 en 1'25" 1|5 los 1400 metros y luego no placé con 46 de Hurgón 4 7en 1'38" 1|5 los 1600 metros.

Dicen que es un probable golpe.

La Pingüina — Ganó con 52 kilos siendo segunda Ficaría 47, tercera Mi Nata 49 en 1'26" 1|5, los 1400 metros y luego ganó con 51, segunda Mollie 49, tercera Genovesa 43 en 1'38" los 1600 metros.

M. de Lara la trabajó en 700 metros y anda corriendo mucho.

Miss Tonta — No placé con 48 kilos de Submarino 43 en 1'39" 1|5 los 1600 metros y luego con 49 fué cuarta de Como 51, Turquesa III 41 y Alemania 40 en 1'13" los 1200 metros.

No corre.

En Fija — Ganó con 52 kilos, segundo Saint Emilión 57, tercero Espartal 57 en 1'38" 2|5 los 1600 metros y luego con 46 fué no placé de Como 51 en 1'13" los 1200 metros.

No corre.

Heredias — Con 49 kilos fué no placé de Sunday 51 en 1'27" 2|5 los 1400 metros y luego con 49 no placé de Eneas 50 en 1'39" los 1600 metros.

Con A. Denna hizo 700 metros en 42".

Protea — No placé con 40 kilos de Sunday 50 en 1'26" 2|5 los 1400 metros y luego con 49 fué cuarta de Curiosity 55, Fripona 50 y Pardejona 60 en 1'52" 2|5 los 1800 metros.

Es difícil.

Safo — Ganó con 49 kilos, segunda Yerba Mota 46, tercera Chaica 53 en 1'39" 4|5 los 1600 metros y luego no placé con 49 de Como 51 en 1'13" los 1200 metros.

Es difícil.

Ficaría — Con 47 kilos fué segunda de La Pingüina 52 en 1'26" 1|5 los 1400 metros y luego no placé con 45 de Como 51 en 1'13" los 1200 metros.

No corre.

Paulita — No placé con 50 kilos de Safo 46 en 1'52" 1|2 los 1800 metros y luego con 52 fué segunda de Curiosity 52 en 2'6" los 2000 metros.

Puede andar cerca.

Mollie — Fué cuarta con 55 kilos de Bajel 57, Menos Uno 57 y Alteza Real 51 en 1'38" la misma distancia.

Dirigida por F. Arcuri hizo 700 metros en 44". Es buena candidata.

Mi Ñata — Ganó con 47 kilos, segunda Tarja 51, tercera Fripona 50 en 1'39" 3|5 los 1600 metros y luego con 47 fué no placé de La Pingüina 51 en 1'38" la misma distancia.

La trabajó Canessa en Belgrano.

Gallarda — No placé con 49 kilos de Miss Tonta 50 en 1'42" 3|5 los 1600 metros y luego no placé con 51 de La PingÑina 52 en 1'26" 4|5 los 1400 metros.

Es difícil.

Fripona — Fué tercera con 50 kilos de Mi Ñata 47, segunda Tarja 51 en 1'39" 3|5 los 1600 metros y luego con 50 fué segunda de Curiosity 55 en 1'52" 3|5 los 1800 metros.

Puede ganar.

Brecha — No placé con 48 kilos de Safo 49 en 1'39" 4|5 los 1600 metros y luego no placé con 57 de Rosse 57 en 1'40" la misma distancia.

No corre.

Yerba Mota — Con 46 kilos fué segunda de Safo 49 en 1'39" 4|5 los 1600 metros y luego con 55 fué tercera de Rosse 57, segunda Meneguina 54 en 1'40" la misma distancia.

No corré.

Chaché — No placé con 53 kilos de Stayer 54 en 1'52" los 1800 metros y luego no placé con 57 de Fripona 54 en 1'40" 3|5 los 1600 metros.

Es difícil.

SEGUNDA CARRERA

Distancia 1400 metros

Mulhouse — Fué cuarta de Galatea, Latina y Winnipeg en 1'42" 2|5 los 1600 metros y luego fué segunda de Latina en 1'42" la misma distancia.

Puede ganar.

Quietud — Fué segunda de Anfitrita en 1'27" 3|5 los 1400 metros y luego segunda de Jeunesse Dorée en 1'41" 1|2 los 1600 metros.

No corre.

Royal Dream — Corrió una vez siendo tercera de Anfitrita, segunda Quietud en 1'27" 3|5 los 1400 metros.

Trabaja a la tarde. Es gran candidata.

Oroya — Corrió una vez siendo no placé de Anfitrita en 1'27" 3|5 los 1400 metros.

Anda regular.

Batavia — Es debutante.

Hizo 700 metros dirigda por Arcuri.

Serenidad — Debutó siendo no placé de Sigma en 1'27" 1|5 los 1400 metros y luego fué cuarta de Sistrum, Inocencia y Winnipag en 1'31" tres quintos los 1400 metros, pista pesada.

Piloteada por C. Bustos cubrió 800 metros en 49" 1|5 a la par de Rosellón. Les gusta mucho.

Ambición — Fué segunda de Biyaya II en 1'25" 3|5 los 1400 metros y luego segunda de Bélgique en 1'41" dos quintos los 1600 metros.

D. Englander la trabajó en 700 metros. Puede andar cerca.

Antuca — No placé de Sombría en 1'32" los 1400 metros y luego no placé de Bélgica II en 1'14" 2|5 los 1200 metros.

Los aprontes son buenos.

Hercegovina — Fué cuarta de Bélgica II, Mentirilla y Lady Ada en 1'14" 2|5 los 1200 metros y luego no placé de Anfitrita en 1'27" 3|5 los 1400 metros.

Es difícil.

Pelola — Fué tercera de Malaca, segunda Quietud en 1'9" 4|5 los 1100 metros y luego fué no placé de Anfitrita en 1'27" 3|5 los 1400 metros.

Anda regular.

Lady Ada — Debutó siendo tercera de Bélgica II, segunda Mentirilla en 1'14" 2|5 los 1200 metros. Unica carrera que disputó.

Es difícil.

TERCERA CARRERA

Distancia 1600 metros

Alari — Corrió una sola vez siendo tercero de Irascible, segundo Morano en 1'27" 2|5 los 1400 metros.

Trabajó bien con Ruiz.

Joffre — Es debutante.

Con R. Rivero hizo 700 metros en buen estilo.

Champenoi — Es debutante.

El aprendiz Dufour lo pasó en la partida.

Ibáñez — Fué tercero de Mala Firma, segundo Ligustro en 1'42" 4|5 los 1600 metros y luego fué tercero de General French, segundo Caburei en 1'13" los 1200 metros.

Corre mucho. Hizo 800 metros a la par de Irishboy marcando 48".

Rosellón — No placé de Glotón en 1'14" los 1200 metros y luego no placé de Grey Fox en 1'5" 4|5 los 1100 metros.

Marcó 49" en 800 metros. Puede ganar.

Principes — Corrió una vez siendo no placé de Odio en 1'39" 3|5 los 1600 metros.

Lo aprontó R. V. Lanatti.

Aster — Corrió una vez siendo no placé de Bis en 1'28" 3|5 los 1400 metros.

Anda bien. R. Rivero lo aprontó a la par del Nuty con su peón, la yegua le ganaba, pero puede ganar.

Cabutti — Fué segundo de General French en 1'13" los 1200 metros y luego tercero de Irishboy, segundo Fucho en 1'40" 2|5 los 1600 metros.

Con T. N. Fernández hizo un excelente apronte.

Instructor — Fué tercero de Juan de Garay, segundo General French en 1'27" 4|5 los 1400 metros y luego no placé de Odio en 1'39" 3|5 los 1600 metros.

Aprontó en la partida sin novedad.

Tirsis — Es debutante.

A la par de Retamo marcó 41" 3|5. Es sumamente veloz.

Nitral — Debutó siendo tercero de Picarote, segundo Howitzer en 1'39" un quinto los 1600 metros y luego fué no placé de Odio en 1'39" 3|5 la misma distancia.

A Irusta lo pasó en 700 metros, marcando 44".

Noyón — No placé de Juan de Garay en 1'27" 4|5 los 1400 metros y luego cuarto de Irishboy, Fucho y Caburei en 1'40" 3|5 los 1600 metros.

Con Altamiranda se desempeñó regular.

Last Orange — Debutó siendo no placé de Dubail en 1'27" 1|2 los 1400 metros y luego fué no placé de Juan de Garay en 1'27" 4|5 la misma distancia.

El aprendiz Altamiranda lo trabajó a la par de Briand con Englander. Anda bien.

Geronte — No placé de Juan de Garay en 1'27" 4|5 los 1400 metros y luego no placé de Irishboy en 1'40" dos quintos los 1600 metros.

Con Navarro hizo 900 metros, en 53".

CUARTA CARRERA

Distancia 1800 metros

Cacique — Con 45 kilos fué tercero de Campanazo 59, segunda Diakova 40 en 1'25" los 1400 metros y luego con 49 no placé de Etrusco 45 en 1'13" los 1200 metros.

Con el peón cubrió 1000 metros, en 1' 2|5.

Stayer — Fué no placé con 58 kilos en el clásico Apertura ganado por Sable 54 en 1'38" 1|2 los 1600 metros y luego ganó con 57, segundo Dividendo 54, tercero Quehuin 51 en 2'7" 1|5 los 2000 metros.

Dirigido por Bidegain hizo 800 metros en 50". Les busta mucho.

Mirabeau II — Ganó con 52 kilos segundo Menos Uno 50, tercero Zorzal 46 en 1'52" los 1800 metros y luego ganó con 49, segundo Callejas 44, tercero Ton Ton 51 en 1'51" 3|5 la misma distancia.

Con P. Cichetti hizo 1000 metros, en 1'1". Debe ser el ganador.

War Cry — Fué tercero con 52 kilos de Etrusco 5 1,segundo Pacará 57 en 1'14" 2|5 los 1200 metros y luego con 45 fué segundo de Smart 43 en 1'45" los 1700 metros.

Es dudoso que corra.

Lance — Con 47 kilos fué tercero de Valentón 50, segundo Profeta 52 en 2'18" 4|5 los 2200 metros y luego con 51 fué cuarto de Mirabeau II 49, segundo Callejas 44, tercero Ton Ton 51 en 1'51" 3|5 los 1800 metros.

Puede andar cerca.

Atila — Con 50 kilos fué cuarto de Mirabeau II 52, Menos Uno 50 y Zorzal 46 en 1'53" los 1800 metros y luego con 57 fué segundo de Pancho Villa 55 en 2'6" 4|5 los 2000 metros.

Aprontó bien en Belgrano.

Librón — No placé 52 de Mirabeau II 52 en 1'53" los 1800 metros y luego no placé con Mirabeau II 49 en 1'51" 3|5 distancia.

No corre.

Mystery — No ha corrido en todo el año.

Del lado opuesto marcó 59" 2|5. Su presencia es dudosa.

Callejas — No placé 54 de Stayer 57 en 2'7" 1|5 los 2000 metros y luego con 44 fué segundo de Mirabeau II 49 en 1'51" 3|5 los 1800 metros.

El aprendiz Altamiranda lo pasó en 7000 metros, marcando 1' 3|5. Puede ser placé.

Pecado — Con 53 kilos fué tercero de Sir Carlos 49, segundo Ton Ton 51 en 1'39" los 1600 metros y luego con 54 fué cuarto de Stayer 57, Dividendo 54 y Quehuin 51 en 2'7" un quinto los 2000 metros.

No corre.

Fiador — Fué tercero con 49 kilos de Sin Rumbo 54, segundo Etrusco 50 en 1'12" 4|5 los 1200 metros y luego no placé con 54 de Stayer 57 en 2'7" 1|5 los 2000 metros.

Aprontó regular con T. N. Fernández

Morocho — No placé con 50 kilos de Mirabeau II 52 en 1'53" los 1800 metros y luego no placé con 46 de Mirabeau II 49 en 1'52" 3|5 la misma distancia.

No corre.

Aluminio — No placé 46 de Casero 40 en 1'40" 1|5 los 1600 metros y luego con 43 fué tercero de Sin Rumbo 57, segundo Dieufort 48 en 1'52" los 1800 metros.

Es difícil.

QUINTA CARRERA

Distancia 2000 metros

Botafogo — Ha ganado todas las carreras que ha corrido. Su última presentación fué en la Polla de Potrillos que ganó al galope a Remanso y Berthier en 1'37" 2|5 los 1600 metros.

Con J. Bastías cubrió 700 metros en 42".

Remanso — Con 57 kilos ganó el clásico Necochea, segundo Datilero 54, tercero Radieux 54 en 1'38" los 1600 metros y luego fué segundo en la Polla de Potrillos de Botafogo en 1'37" 2|5 la misma distancia.

Dirigido por Torterolo cubrió 800 metros al freno, en 48".

París — Fué segundo en el clásico Saavedra ganado por Berthier en 1'38" 4|5 los 1600 metros y luego fué no placé en el clásico Rivadavia ganado por Berthier en 2'5" 4|5 los 2000 metros.

No corre.

Petit Gosse — Con 51 kilos fué tercero de Radieux 52, segundo Júbilo II 49 en 1'39" 1|5 los 1600 metros y luego cuarto en el Rivadavia de Berthier, Takecare y Picarote en 2'5" cuatro quintos los 2000 metros.

No corre.

SEXTA CARRERA

Distancia 1400 metros

Cavador — No placé con 52 kilos de Inés Sol 52 en 1'41" 2|5 los 1600 metros y luego ganó con 54, segundo Invasor II 54, tercero Quito 54 en 1'40" 1|5 la misma distancia.

No corre.

Mayor López — Con 57 kilos fué no placé de Cavador 54 en 1'40" 1|5 los 1600 metros y luego con 54 no placé de Datilero 54 en 1'39" la misma distancia.

G. Benvenutti lo tendió en 700 metros.

L'Espoir — Fué segunda en el clásico Condesa ganado por Irish Bell en 1'40" 3|5 los 1600 metros y luego segunda en la Polla de Potrancas de Dalmacia en 1'39" la misma distancia.

Debe ser la ganadora.

Rodaballo — Ganó, siendo segundo Briand, tercero Ivan Way en 1'27" 2|5 los 1400 metros y luego fué no placé de Cavador en 1'40" 2|5 los 1600 metros.

Con F. Arcuri hizo 700 metros en 42" 1|5. Es difícil.

Norfolk — Con 48 kilos fué tercero de Datilero 54, segundo Júbilo II 51 en 1'39" los 1600 metros y luego con 53 no placé de Ramalero 56 en 1'38" 1,5 la misma distancia.

Anda regular.

Glotón — No placé con 50 kilos de Inés Sol 51 en 1'41" 2|5 los 1600 metros y luego no placé 45 de Radieux 52 en 1'39" 1|5 la misma distancia.

S. Ruiz lo ensayó con buen éxito.

Quito — Fué tercero con 54 kilos de Cavador 54, segundo Invasor II 54 en 1'40" 1|5 los 1600 metros y luego con 56 fué cuarto de Ramalero 56, Amapa 54 y Campeador II 56 en 1'38" 1|5 la misma distancia.

E. Saavedra lo aprontó.

Orbe — Con 51 kilos fué cuarto de Datilero 54, Júbilo II 51 y Norfolk 48 en 1'39" los 1600 metros y luego no placé de Briand en 1'39" la misma distancia.

Está corriendo mal.

General French — Debutó siendo segundo de Juan de Garay en 1'27" cuatro quintos los 1400 metros y luego ganó, segundo Caburei, tercero Ibáñez en 1'13" los 1200 metros.

Les gusta mucho. Con Torterolo cubrió 800 metros en 47" a la par de Como, a quien dominaba.

Niño Bien — En la única carrera que disputó ganó, segundo Irascible, tercero Petit Bronce en 1'1" los 1000 metros.

Es el lance. Aprontó muy bien con Berazategui.

Indú — Fué no placé de París en 1'13" 1|5 los 1200 metros y luego con 50 kilos no placé de Rossie Cheeks 5 0en 1'12" 3|5 los 1200 metros.

Es difícil.

Chilcal — Ganó, segundo Ivan Way, tercero Irascible en 1'29" 4|5 los 1400 metros y luego fué no placé de Ramalero en 1'38" 1|5 los 1600 metros.

Con P. Cichetti se desempeñó bien.

Sleeping Beauty — No placé de Sodeska en 1'40" 4|5 los 1600 metros y luego no placé de Divinidad en 1'39" 4|5 la misma distancia.

Anda regular.

Sistrum — Ganó, segundo Inocencia, tercera Winnipeg en 1'31" 3|5 los 1400 metros y luego fué de Sodeska, segunda Calis cuatro quintos los 1600

Es difícil.

SEPTIMA CAR

Distancia 1600

Vicente López — C ... puesta con Profet ... los 2000 metros y lu ... cuarto de Charm 54 Floripar 62 en 2'37 distancia.

No corre.

Full Hand — F ... kilos de The Lad 4 ... rino 41 en 1'38" luego con 56 fu ... rino 41, segun ... 1'37" 2|5 la m ... Hizo 700 ... bien.

Florilegio — ... gundo de Fripó ... 2200 metros y ... gundo Last Ora ... Meant 55 en 1' ... tros

Pas si Mal — No placé con 57 kilos de Librón 43 en 2'40" 3|5 los 2500 metros y luego fué tercera en el clásico Los Haras de La Ñatita, segunda Falerna en 2'3" 4|5 los 2000 metros.

Trabaja a la tarde.

Colenso — Con 53 kilos fué no placé de Mamita II 58 en 1'40" los 1600 metros y luego con 53 no placé de The Lad 40 en 1'52" 2|5 los 1800 metros.

A la par de Embeleco marcó 46" tres quintos. Corre mucho.

Art Nouveau — No placé con 52 kilos de Rosedal 43 en 1'45" los 1700 metros y luego con 52 fué segundo de The Lad 47 en 1'37" 2|5 los 1600 metros.

No corre.

The Lad — Ganó con 44 kilos, segundo Submarino 41, tercero Full Hand 56 en 1'38" los 1600 metros y luego ganó con 47, segundo Art Nouveau 52, tercero Sable 48 en 1'37" dos quintos la misma distancia.

Les gusta mucho. M. Acosta lo pasó en 800 metros.

Sunday — Ganó con 50 kilos, segundo Diakova 41, tercera Piña 48 en 1'26" 2|5 los 1400 metros y luego con 47 fué cuarto de Campanazo 59, Diakova 40 y Cacique 45 en 1'25" los 1400 metros.

Es difícil.

Miss Tonta — No placé con 48 kilos de Submarino 43 en 1'39" 1|5 los 1600 metros y luego con 49 fué cuarta de Como 51, Turquesa III 41 y Alemania 40 en 1'13" los 1200 metros.

Es difícil.

Gringuilla — No placé con 52 kilos en el clásico Criadores ganado por Mamita II 55 en 1'25" 1|5 los 1400 metros y luego no placé con 46 de Hurgón 47 en 1'38" 1|5 los 1600 metros.

No corre.

Nuty — No placé con 55 kilos de Miss Tonta 50 en 1'42" 2|5 los 1600 metros y luego no placé con 40 de Rosedal 43 en 1'45" los 1700 metros.

Aprontó bien a la par de Aster.

OCTAVA CARRERA

Distancia 2500 metros

Vicente López — Con 57 kilos hizo puesta con Profeta 51 en 2'38" los 2500 metros y luego con 62 fué cuarto de Charm 54, Majestad 57 y Floripar 62 en 2'37" 3|5 la misma distancia.

Puede ganar.

Charm — Fué cuarto con 55 kilos de Ojal 48, Farruco 49 y Pinch 40 en 2'17" 4|5 los 2200 metros y luego ganó con 54, segundo Majestad 57, tercero Floripar 62 en 2'37" tres quintos los 2500 metros.

Con S. Gómez marcó 42" en 700 metros. Corre mucho.

Profeta — Con 51 kilos hizo puesta con Vicente López 57, tercero Changüí 52 en 2'38" los 2500 metros y luego con 54 fué segundo de Desengaño 40 en 3'12" 4|5 los 3000 metros.

El aprendiz Berazategui lo pasó en 700 metros.

Farruco — Con 49 kilos fué segundo de Ojal 48 en 2'17" 4|5 los 2200 metros y luego con 51 segundo de Mi Nene 5 3en 2'38" 1|5 los 2500 metros.

Corre mucho. Lo trabajó el aprendiz Acevedo.

Ojal — Ganó con 48 kilos, segundo Farruco 49, tercero Pinch 40 en 2'17" 4|5 los 2200 metros y luego con 57 fué segundo de Menos Uno 45 en 2'40" 1|5 los 2500 metros.

Con M. Acosta hizo 700 metros en 43".

San Luis — Fué cuarto con 50 kilos de Mi Nene 53, Farruco 51 y Valentón 54 en 2'38" 1|5 los 2500 metros y luego con 50 no placé de Charm 54 en 2'37" 3,5 la misma distancia.

No corre.

Curiosity — Ganó con 55 kilos, segunda Fripona 50, tercera Pardejona 60 en 1'52" 2|5 los 1800 metros y luego con 44 fué cuarta de La Pingüina 51, Mollie 49 y Genovesa 43 en 1'38" los 1600 metros.

En Belgrano aprontó bien!

Britón — No placé con 44 kilos de Ojal 48 en 2'17" 4|5 los 2200 metros y luego con 53 fué tercero de Menos Uno 45, segundo Ojal 57 en 2'40" 1|5 los 2500 metros.

Benvenutti lo pasó en 700 metros, marcando 42".

Menos Uno — Con 50 kilos fué segundo de Mirabeau II 52 en 1'53" los 1800 metros y luego ganó con 45, segundo Ojal 57, tercero Britón 53 en 2'10" 1|5 los 2500 metros.

Con Altamiranda hizo 800 metros suave, en 48" 3|5.

Smart — Con 43 kilos fué no placé de Mirabeau II 49 en 1'51" 3|5 los 1800 metros y luego ganó con 43, segundo War Cry 45, tercero Lad Derby 44 en 1'45" los 1700 metros.

No creemos.

PLUMITAS

El pensionista del entrainer Vicente Pérez no ha de tardar en conseguir su primer triunfo.

Según opinión de su compositor y a guiarnos por los buenos ejercicios que viene produciendo, no dudamos que el hijo de Sandunguero podrá abandonar la categoría de perdedor.

Piloteado por Navarro, hizo 700 metros en buen estilo.

MIRABEAU II

1000 metros en 1'1"

Se ha rechazado una oferta de 20.000 pesos por el hijo de Mehari, lo que quiere decir que sus propietarios han calculado sin temor a equivocarse, que su pensionista podrá ganar dicha suma y aún mucho más a su paso por las pistas.

Mañana se le presenta una nueva ocasión para sacar triunfantes los colores que defiende, pues conserva su estado y en sus ejercicios ha seguido conduciéndose admirablemente.

Esta mañana, con Cichetti, pasó [illegible] a voluntad, cubriendo la [illegible] 1'1".

[illegible] principal Stayer ten[illegible] si quiere arre

suficientes como para medirse con tales adversarios.

Y decimos que su preparación es completa porque en todos sus ejercicios privados viene conduciéndose satisfactoriamente... tal como esta mañana en 1000 metros bajo la dirección del jockey Arcuri.

No ha de quejarse ahora el "colega" por falta de réposo...

STAYER

50" en 800 metros

Emocionante promete ser la lucha entre este hijo de Polar Star y Mirabeau II en el premio Asturiano que ocupa el cuarto lugar en la reunión a efectuarse mañana en Palermo.

La forma en que se impuso al hacer su rentrée y lo bien que se conduce en sus ejercicios, hacen suponer que pondrá en apuros al defensor del stud Junín, si es que no logra derrotarlo.

Con la monta de Celestino Fenuci, pasó 800 metros finalizando bien.

MENOS UNO

Tiene el hijo de Américo para mañana un compromiso mucho más difícil que los otros días: sin embargo lo creemos capaz de poder alternar con éxito. Piloteado por el aprendiz Altamirando, hizo hoy un aponte de 800 metros al freno, desempeñándose bien, tanto que los hizo en 48" 3|5.

Profeta puede sentir sus muchas carreras disputadas, Charm ya algo pesado y Ojal y Britón ya han sido batidos fácilmente por Menos Uno.

LA PINGUINA

Es la hija de Calepino la mejor candidata de la primer carrera siendo ya ganadora en esta compañía con toda comodidad.

Hoy, con M. de Lara, hizo 700 metros en muy buen estilo y mejor tiempo, demostrando una esmerada preparación.

Mollie, Mi Ñata y Fripona parecen ser las principales contrarias de la favorita.

TIRSIS

41" 3|5 los 700 metros

El entraineur Betancour presentará mañana por primera vez a este hijo de Arcadio y como se ha desempeñado bien en privado, tenemos entendido que puede conducirse bien.

Tirsis ha sido hoy trabajado a la par de Retamo demostrando una velocidad poco común y condiciones como para poder alternar con éxito en esta compañía. Le tomamos 41" 3|5 en los 700 metros.

WAR CRY

La presencia de War Cry en la cuarta carrera de mañana es dudosa, pues el entraineur Segundo Peña opina que es preferible esperar otra oportunidad para medirse en contra de Mirabeau y Stayer que se destacan netamente en la cuarta carrera.

FARRUCO

El pensionista del entraineur Vicente Fernández pasa por un buen momento y a su compositor le gusta bastante en el handicap final de mañana aunque no deja de reconocer que en Charm y Profeta lleva dos enemigos dignos de todo respeto.

Con el aprendiz Acevedo, recorrió 1000 metros en buen estilo. El citado aprendiz será también el encargado de su dirección en la prueba final de mañana.

COLENSO

Con la monta de Domingo Torterolo y apareado a Embeleco que dirigía Serapio M. Morales, hicieron una partida de 800 metros en 46" 2|5 del lado opuesto a las tribunas.

El tiempo marcado en el aponte y la forma en que se condujo en el ejercicio hacen suponer que ha de confirmar la confianza que le merece a su caballeriza, el hijo de Orinoco en el compromiso que ha de cumplir mañana.

El descanso que ha tenido le ha servido para recuperar las energías necesarias.

SERENIDAD

49" 1|5 los 800 metros

A esta hija de Jardy se le presenta mañana un compromiso bastante favorable en la segunda carrera del programa.

Cuenta con buenos ejercicios como para obtener su primer victoria y contra sus contrarias valen tanto como [illegible] fos, nada difícil es que consiga airosa.

[illegible] oportunidad de verla [illegible] entraineur Carlos [illegible] ejercicio se

FLORILEGIO

Al hacer su rentrée el hijo de Saint Wolf se impuso aun sin contar con un estado completo, tanto que pesar de ir más pesado, merece en vez mayor confianza a su caballero.

Florilegio dirigido por Arcuri, quien tendrá a su cargo la dirección hizo un aponte moderado de 800 metros en 51".

Nos agrada aún en contra de Colenso y The Lad que corren en calidad muchísimo.

GENERAL FRENCH

47" los 800 metros

El pensionista del entraineur Co continúa dentro del excelente estado de preparación que se le conoce.

Mañana reaparecerá en [illegible] de ganadores con el pres[illegible] última victoria, donde dará se impuso al buen tiempo.

A su caballo confianza la c[illegible] el ejercicio a mañana, pilot[illegible] la par de Co[illegible] que ganó cor[illegible] que en su ca[illegible] difícil arrebat[illegible] aponte Gener[illegible] en 800 metros

Resonó[illegible] el hijo de Cy[illegible] que llega con más título[illegible] udirse el premio Vadarkbla, base del handicap final de la reunión.

En su ecurie se tiene la convicción de que el hermano de Charming volverá a imponerse en la misma forma como lo hiciera al disputar su última carrera.

Esta mañana tuvimos oportunidad de verlo mientras el peón lo ejercitaba en 800 metros cubriendo la distancia en muy buen estilo.

THE LAD

El breve descanso que ha tenido el pensionista del stud Sceptre, le ha devuelto las energías derrochadas en sus últimos compromisos.

Mañana, aunque llevará otra clase de enemigos, y no le tocará cargar 47 kilos, podrá alternar con éxito, pues ha continuado su preparación bien y en los ejercicios a que ha sido sometido se ha mostrado muy luntarioso para correr.

Piloteado por M. Acosta, fué sayado en 800 metros con muy resultado, empleando 50" 3|5.

LOS JOCKEYS

Domingo Torterolo — Tendrá cargo la dirección de Serenidad prueba de potrancas perdedoras puede abandonar la categoría dedora. Luego dirigirá a Re[illegible]ns el Premio Jockey Club que en tra del crack Botafogo, no hay na que hacer. Se conformará con ecotarlo. En seguida correrá a Gen[illegible]era French que es el candidato más [illegible]di cado para obtener el triunfo en el premio Avicenia y por último a [illegible]o cha confianza el handicap de la [illegible]a.

Francisco Arcuri — Iniciará [illegible] tareas con Mollie en la prueba [illegible] cial, que por su últi[illegible]ha carrera [illegible] sulta una buena candidata, [illegible]se guirá con Batavia, una [illegible]tante por Saint Marceaux, luego a War Cry el es que su ecurie resuelve presentarla en seguida a Rodaballo que es difícil y por último a Florilegio en el handicap de la milla que tiene muchas probabilidades de salir nuevamente airoso.

Máximo Acosta — El jockey de la punta empezará sus tareas dirigiendo a Protea en la primera carrera que puede ganar. Luego a Mulhouse que puede al fin obtener su primer victoria, aunque vale poco, dirigirá enseguida a L'Espoir que será la enemigo del favorito General French, luego a The Lad que a su ecurie le gusta bastante la carrera a pesar de ser algo difícil, y por último a Ojal que está bien colocado en el handicap final.

Modesto Altamiranda — El aprendiz de moda tendrá a su cargo la dirección de Last Orange que puede ganar, luego a Callejas que puede ocupar uno de los puestos de preferencia en la cuarta carrera del programa. A Systrum que no la cree-